ESTABLISHED 1872 NO. 21067 THE SHUN PAO SHANGHAI, THURSDAY NOVEMBER 26, 1931.

申報

中華民國二十年
十一月二十六日星期四
外埠三張半 本埠另加增刊二大張
今日本報售大洋四分五厘
第二萬一千零六十七號
中華郵政特准掛號立券按照總包特別優待寄遞之報紙

大集成皮貨局

玄狐大會 海龍大會

外國冬至快到了

粗細各種皮貨 花式應有盡有

大廉價 一律削碼廉售 照碼再九五折

海龍 玄狐 ● 歡迎 參觀

敬請各界預備貴重禮物

皮貨作禮物 如致最敬禮

大贈品 贈應用文全集 每部實價二元 購滿實洋十元 贈送本集一部

應酬 要籍 ● 人人 必備

購買本局皮貨●既可廉價●又得贈品●一舉兩得

地址 拋球場二馬路口 電話 九〇四一八

霞飛療養院

院址 霞飛路一三五一號（福開森路口） 電話七〇八八二號

吳天民醫師 門診每日下午二時至四時

朱宜振女醫師 門診每日上午九時至十二時

●餘時● ●出診●

先施公司

終大減價廿一天

本公司自請好萊塢明星表演美容術以來瞬已期滿 茲應各界名媛來函要求盛情難却 准自十一月二十三日起繼續二星期

時間 上午十時至十二時 下午三時至六時

漢口華興股份有限公司開幕預告

本公司在漢口特三區湖北路新建洋樓爲百貨商場推銷中華國產統辦環球物品自本年七月籌備以來積極進行內部裝修工程業已次第告竣定於國曆年內全部正式開幕營業并徵求國貨凡我國各廠家請至上海天潼路聯安里內三十七號本公司滬莊接洽以便採辦伏希 公鑒

漢口華興公司敬啓

南京路六十三號 電話一七四八八

上海 寶星

中西金銀首飾 茲值開幕紀念 大廉價一月

備有大宗現款抵押出借利息克己

本號專售頂上鑽石翡翠珠寶。特聘名師以白金鑲嵌各種飾品。精巧堅固。式樣新奇。為全滬冠。自製大小金銀器皿銀盾銀杯獎章徽章等。交貨迅速。准期不誤。茲值開幕紀念。特舉行大廉價一月。以廣招徠。際斯時代日新。購辦飾物禮品。應以精美新穎為宜。倘至本號選擇。定使滿意也。

收兌各種鑽石翡翠珍珠寶石 估價公道

在本號售出之鑽翠珠寶首飾於兩月期內如無損壞可以九折收回換貨十足

東方雜誌

二十八卷廿二號

東北事件的最近趨勢……梓生
暴日佔領下之東北（影寫圖）廿九幅
法國佛郎外交的成功……杜若
在動搖中的歐美金融資本主義……元璽
甘地參加英印圓桌會議……頌華
國聯大會閉幕了……明耀
斯太林政策的變遷……J. P. Mandeville
蘇聯的科學與政治……N. Bukharin
法蘭西合作運動之現勢……龍大均
印度佛教六大聖蹟……譚云山
科倫布發見美洲與契丹傳說之關係……B. Laufer著 張明譯
外人在華享有內河航行與沿海貿易權之條約根據……于能模
近代農業機械化之趨勢……王楨譯
波蘭的夜景（小說）（波蘭萊芒特作）……侍桁譯
霧（小說）（續）……巴金
歐洲各國的末路王孫……杜若
薩雅桑——緬甸之咖龍王……解農
白種人勢力下的馬賽民族……愚逸
都市與煤烟……哲生
利用波力的發動機……微知

敬告定戶 東方雜誌第廿九卷第一號，業已着手編印準備提早出版。愛讀諸君及早預定。

定價一角五分 全年廿四冊連郵費三元六角

商務印書館

世界各國新藥集

第一卷

精裝一冊 定價八元 特價六元 郵費二角一分 索閱樣本附郵一分

特價：最後五天

商務印書館啓

桐年兄鑒

桐年兄鑒連日與對方接洽頗有進展和平解決家產問題行已將出代表均抱誠意惟必先請親自到場核算賬目以期早日結束倘兄不能來者則速請知友前來面決而釋誤會共同接洽見報務祈照行是禱或請先到弟處 友 鄒元蓀啓 1408 乙A

有信兄鑒 探各方面意 尊事有商量餘地決無爲難之處 請速自覺出來接洽幸勿自誤 戚 樊林啓 乙A 8013

陳有信君鑒 閣下之事請速出來商量辦理決不與閣下爲難 尊委會計師清理敝同業斷難承認准限閣下於三日內出來理楚否則敝同業自有相當對待莫怪言之不預也 債權人 同新莊 廣裕莊 恒巽莊 厚豐莊 益豐莊 同祥莊 裕康莊 同啓 乙A 8014

培弟鑒 接汝驚耗痛不欲生茲承對方德意祇須汝出來料理餘決不究且家中亦急欲知你下落見報祈速示地址或與兄約地面談均可至速至要 兄 嗣白

王志豪表弟（即宜生）鑒 敬啓者頃接汝母由景鎮來信稱伊已抱病沉重囑兄代登報促弟火速返鎮以便商量後事望弟見報萬勿遲延有誤大事如缺路費可開明住址速寄信來九江西園路六五號古南飯店兄即當滙寄不悞 表兄袁德峻啓

懸賞緝拿

中國食品公司緝拿逃夥成海濤

本公司夥友成海濤年三十二歲於十二月十一日私收賬款潛逃如有知其下落者通風報信因而拿獲者酬洋以待決不食言 地址上海老西門

本部會計軍需周鎮南號又濂於本月十六日携欵潛逃該逃員係操湖南寗鄉口音年五十歲茲特懸賞緝拿如有拿獲送部者賞洋三千元通風報信因而拿獲者賞洋一千五百元儲欵以待決不食言 首都衛戍司令部啓 乙A 8020

緊要聲明 前日在申購輪米成所擬充老軌之吳君繳來永益廠之同新寶莊十二月二十八日三七號莊票銀七十二兩八錢存候原人取回如原人不來取此票聲明作廢 吳克賢啓 乙A 8023

陳志皋啓事 志皋于上月二十七日于役蘇州歸途眞茹撞車受傷猥承海內外戚友同志或枉高軒或賜函電隆情厚誼高如雲天幸托福庇漸次就痊祇以臥病多日案理需時未克一一叩謁崇階無任歉仄謹此登報恭達謝忱諸希 鑒宥 事務所 上海北京路九十六號二樓 電話一〇五五五 一〇四〇六 住宅 霞飛路霞飛巷一號 電話三〇五一八

徐州張相臣緊要啓事 連日報載檢查敝號洪昌順日貨以有拒絕檢查等事對相臣個人多所指責披閱之下實深惶駭茲將事實聲明如下當日學生抵敝號時鄙人適有事外出只夥友在店整理待查開門較遲事誠有之嗣商局長玉符到即開門請查可以佐證而學生誤爲拒絕遂將店夥二人帶去號內前存日貨早經列表登記焉能拒查此當時情形確係誤會所致若停業一節按當時查貨市面僅有少數店舖閉戶將各貨或係預備來查或因事前報載有二十天充公之故均未可知然亦屬自動絕非鄙人指使詢諸各業不難證明至如滙款三十萬元預購日貨之說查自經商民宣佈絕交不惟本號停購日貨並通知同業一律禁購而近日所銷之國貨亦係現買現售勉維現狀絕無如許鉅款查敝號帳簿銀行滙冊皆可爲證又如乞丐學生一節更屬無稽至商會主席有人鄙人僅備一委員之數不能負若何責任惟對於禁購日貨焉肯後人茲恐傳聞異詞難負其咎謹將當日事實登諸報端俾明眞相以免誤會諸希 公鑒 民國二十年十二月十日

華興橡膠廠緊要啓事 啓者本廠爲提倡國貨挽回利權起見仿造舶來精製國貨一品牌套鞋歷有年所自暴日入寇舉國同仇凡有血氣靡不髮指敝廠主係國民一份子愛國之心豈敢後人爲此不惜犧牲成本勉力研究精益求精特新出雙戟牌三A牌帽牌套鞋爲抵制仇貨先鋒區區微忱可告國人但恐有誤會特此鄭重聲明諸希 公鑒 諸君時有誤被行銷區域抗日救國會扣留情事敝廠屢俱函聲明蒙該會愛國志士深明大義保護國貨行銷維持實業振興均已查明放行絕不留難誠恐國人未明眞相易滋誤會特此鄭重聲明 廠址英租界岳州路華興里 甲A 3225

訃不周 敬啓者劉君穀之 尊翁泰生先生於國曆十一月十七日子時仙遊茲擇於本月廿四日成服十二月三日起攢四日成主堂奠五日家奠即於是日治喪六日巳時發引因宅兆未就暫厝於南門外金剛院恐訃未周特此代告 劉宅司書 謝基楨 金衡蓀 謹啓 喪居長沙南門外上碧湘街六十九號劉敬安堂 乙A 3008

訃不週聞

顯祖考蟾清太府君痛於中華民國十月十七日寅時壽終滬寓正寢距生於清同治七年七月十五日卯時享年六十四歲不孝富壽等隨侍在側親視含殮遵禮成服奉柩出厝於西門外徽甯會館殯舍筮期回籍安葬忝屬戚世寅鄉族誼恐訃不周哀此奉

謹擇國曆十一月二十八日成主 九日領帖

承重孫 汪富壽 泣血稽顙

孤子 自勳 自元 自義 泣血稽顙

喪居南京路餘興里五百十號 幕設楷嶺路崇法寺 乙A 8021

訃不週聞

顯祖考王公諱慶洪字仁山太府君痛於中華民國二十年九月十四日戌時壽終正寢距生於清道光二十九年己酉十二月二十八日丑時享壽八十有三歲承重孫惟勤等隨侍在側親視含殮遵禮成服擇期安葬叨在 寅世鄉戚族誼哀此訃 聞

謹擇於國曆十一月二十八日成主 二十九日領帖發引 幕設蘇州嚴衙前 鼎惠懇辭

承重孫 惟勤 泣叩 降服孫 惟儉 惟良 泣叩 孤哀子 錫蕃 泣叩 齊期孫 惟善 泣叩 齊衰五月曾孫 德本 泣叩 乙A 8027

華生製盒廠出盤 義成受盤聲明 東有恒路祿壽里六十二四號門牌華生製盒廠今因無意經營特將全部機器裝修生財等項一併出盤與義成製盒廠管業已於十一月十五日交割清楚自出盤之日起所有華生廠以前人欠欠人及擔保等項情事概歸華生廠自行負責理直與義成廠無涉以後義成廠營業盈虧亦與華生廠無涉除立正式出盤據外恐未週知特此登報聲明 乙A 408

上海律師公會召集秋季定期總會通告 時間 本月廿九日(星期日)下午二時 地點 西藏路寗波旅滬同鄉會 凡各會員欠繳會費四個月以上者應於會期五日前速行繳清逾期依照會則第八條第七款規定辦理幸勿延誤

律師章士釗執行職務公告 本律師襲會治法海外服務秋曹法意權源略明梗槪茲定在滬執行律師職務凡學界一切關於各級法院訴訟事務及行政訴願等法律行爲凡以上所列問題就商者每日午後二時至五時在本律師事務所接見其餘時間由幫辦各律師分別接待非訟事件亦得先以電話通知隨時在本律師住宅晤談此通告 事務所 四川路東亞銀行三樓三百七號電話一二七一 住宅 愛文義路千五百六十號(赫德路口酒德里)電話三六八四七

律師裘汾齡代表光華書局啓事 茲據光華書局聲稱該書局代漆樹芬發行之經濟侵略下之中國一書現因發現做造印章私自翻印之僞本侵害版權事涉刑事除檢集證據依法訴追外請代公告各地同業如有前項僞本限於一星期內開明冊數通知本事務所以便彙案訴追損失如藏匿不報一經查獲即行以共犯起訴勿謂言之不預等語相應登報公告 律師裘汾齡事務所北京路十五號滄洲別墅念一號

嚴大覺律師受任中國聯合製藥公司經理張君壽君常年法律顧問 事務所北四川路四六八 電話二四五五五

奚亞夫律師證明華商中國製銅廠受日商公和製銅廠出盤啓事 茲據華商中國製銅廠日商公和製銅廠以中日合辦經營慘淡無法歸還瑞記洋行借款將公和製銅廠全部機器生財等出盤與中國製銅廠營業除瑞記呈准上海市抗日救國會准予受盤及訂立推受盤證據證明一切外委請登報證明等語前來據此合亟代表證明如上 電話一九〇三八號 東公業稱

律師譚毅公爲清理黃楚九遺產遺債一案通告 茲奉上海第二特區地方法院通知定於十二月二十七日上午九時開審並希轉知黃楚九各關係債權代理人到庭等因合亟登報通告黃楚九私人方面各關係債權代理人如期到庭爲要此告 事務所 江西路四五一號 電話一四〇二〇號 住宅 辣斐德路四七二號 電話三六二七〇八號 乙A 3705

譚毅公律師代表冠生園新出愛神囍果啓事

據當事人冠生園公司經理聲稱本公司茲發行一種愛神囍果商標使用於囍果糖罐之上除依照商標法呈請商標局註冊專用外爲特委請登報聲明自後無論何人不得仿製等情前來合亟代表登報如左

正誠事務所 四川路一一二號 電話一一四四九

◉有囍慶者注意 本公司新出愛神囍果每聽一角五分在減價期內現沽每預定概售八五折 冠生園公司謹啓

陳霆銳律師代表榮泰號債權團警告榮泰號債務人啓事 啓者茲據敝當事人榮泰號債權團聲稱蕪湖路榮泰號係吳華亭吳華昌吳守義吳守信等兄弟四人所開設於本月十六晚潛逃無蹤各債權人所受損失殊屬不貲爰組織債權團請貴律師代表警告該號主吳華亭等限於三日內出面理楚否則將該號現存貨物生財等由債權團點交並委託華洋雜貨聯合會代收抵償各債權又所有榮泰號之債務人亦請一併通告希各債務人將所欠榮泰號貨款即行送交山東路源泰里華洋雜貨聯合會代收以憑抵償各債權等語前來合行代表登報警告及通告如右 事務所博物院路二十號 電話一二七四號 乙A 8052

昭平法律事務所 胡振禔 胡鳳聯 律師代表聚德隆號清算通告 茲據民國路久興里聚德隆號委稱敝號因頻年虧耗決意停止營業特請代爲登報清算凡對於敝號有債權者務請於登報之日起十四日內持據前來貴律師事務所登記以備攤還倘逾期不來作爲拋棄凡敝號各欠戶亦請於上開期限內來所理楚否則即予分別訴追等情前來合亟通告如右 事務所北京路六十四號五樓 電話一〇一三四 乙A 7992

浙江海寧縣法院爲公示送達事 案查徐蔭松與徐蔭昌爲離異涉訟被告徐蔭昌所在不明茲原告徐蔭松具狀聲請公示送達前來除由本院代該被告選任特別代理人外並已定二十年十二月十二日下午一時爲言辭辯論日期仰該被告徐蔭昌屆時到庭愼勿自誤除牌示外特此公告 院長王醮 乙A 7963

上海市抗日救國會執行委員會通告第十八號

◉即日起塡報各商號封存日貨

本會第十四次執行委員會議議決「封存日貨處置辦法應俟調查統計後再行擬訂」一案當經令行調查部統計股從速辦理茲據報稱是項封存日貨調查表格業已印就仰各商號於即日起至十二月十日止來會直接向調查部統計股領取表格詳細塡報送交該股以便速即彙編統計再如逾期不來塡表應作爲私藏日貨論並希特別注意 3012 乙A

上海市西茲行業同業告往來各號全國同胞書

敬啓者查西茲產於甘肅蘭州因交通不便捐稅疊重又以近年大受苦困日用品紙煙排擠吾業備極受困甘肅數載欵收生活之昂數倍往昔原料今秋又遭冰雹茲業亦罹其災出數銳減現在來源幾有不繼之勢繼以暴日侵我遼吉撤兵無期大局日亟金融緊縮同業迫不得已茲經議決冬月開期舊例公議廢除銀期二月爲準以期縮小範圍顧全血本夫西茲原料純係國產性質和平且能清腦健脾化痰消瘴實爲煙中良品頗有提倡吸用之價值今雖時代落伍瑕視現時日用品之純粹國產者不可多得際此外侮日迫提倡國貨聲中想我愛國同胞一致同情爰借報端以告我往來各號及全國同胞熱心贊助竭力提倡毋任盼禱 乙B 5777

江北運河工程善後委員會招標塊石廣告 本會需用六英寸以上之英方塊石四萬英方用投標法分段招商承辦定於十二月廿八日上午十時假江蘇省建設廳大禮堂當衆開標如有採石商人自願承辦此項塊石者即赴本會工程處領取招標章程及標單標封隨繳印刷紙張費一元本會工程處在江蘇省建設廳內

國民革命軍陸軍第六十一師司令部啓事 本師各部除印信已經從新頒發外其在案所有以前各部所屬之印信一律作廢自本師刊發新印之日起所有以前舊印概行作廢特此登報聲明

軍政部江蘇省上寶兼特區硝磺分局南北市支局通告第一號 爲通告事查本支局現經軍政部江蘇省上寶兼特區硝磺分局委任桑玉堂爲南北市支局長擇定十一月二十四日正式開始辦公並借定南市大東門內路三九號(即虹橋太平街榮業公所)爲辦公處所凡購買硝磺等貨運向本支局購買毋得私相交易致干罰則關係前局長委任稽查員之證書等一概作廢合併聲明特此通告 支局長桑玉堂 二十年十一月二十三日 乙A 8026

國民政府建設委員會十九年電氣事業長短期公債第二次抽籤還本通告 第二〇號 爲通告事本會十九年電氣事業長短期公債茲定於本年十二月一日上午十一時假上海銀行公會舉行第二次抽籤還本恐未週知特此通告 乙A 3724

上海市財政局公告第一八七號 查本市車輛牲力捐章程早經公布在案茲本局爲確定漏捐車輛補捐標準起見爰將上項章程第五條條文修正爲「各項車輛停用時該車主應遵照公用局定章將車牌執照繳銷否則下次繳捐時所有欠捐未滿一年者均須按季或按月補繳已逾一年以上者以補足十二個月捐款爲限」業經呈奉市政府令准施行嗣後市民中購置舊有車輛者(一)汽車應先將牌子及機器號碼抄送本局或公用局總事務處查詢有無欠捐及違章未了情事如未據分別報告明白並料理清楚一經查出即按前條規定將該車輛所有欠捐責令買主補繳(二)其他車輛應先將公用局編印號碼合行公告周知此布 乙A 3718

上海市教育局爲發還留日歸國學生登記證件通告 上字第六二號 奉教育部訓令留日歸國學生所繳證件即行規定日期通告發還茲定自即日起至三十日止爲發還前項證件日期除休假日外仰於上午九時至十二時下午一時至五時持原登記證到局領取爲要特此通告 中華民國二十年十一月廿五日 局長徐佩璜 乙A 3725

上海市收容災民辦事處通告 上海市各災區大都水退自應將收容之災民資遣回籍修復田廬從事春耕各安生理重興故業惟以江北各縣尚有積水之處本處又結束在邇遂由鄰近各省水災急賑會等團體合組本市收容災民委員會接辦前由本市政府核示准予如呈辦理等因在案旋准本市收容災民委員會函知定期接收前來除將第一收容所災民及全部物件一併於本月二十五日移交該委員會繼續辦理及保管外所有在移交期前與本處往來未了事項統希於本月三十日以前來處理楚以清手續本處亦即於本月終結束特此通告 乙A 3717

上海貧兒院謹謝楊善士尊闈三十華誕移助洋二百元 昨承楊善士慨助洋二百元並函稱前逢三十初度親友饋贈皆不獲受之多資移助貴院等語仁風善舉實深感謝特此鳴謝 院長趙晉卿謹啓 乙B 1273

國內要電

日軍佔新民繼續西進

柳河溝車站亦被佔 錦州我軍備抵抗
國聯如調查團案難成立將放棄調解
外部爲江省事件昨發駁覆日本照會
本莊繫要求馬占山讓政權於張景惠

新民昨告失陷

日軍向錦州進發
本莊到新民指揮
錦駐軍挖掘戰壕

【北平】今日下午五時、日兵車一列載日兵二百餘名、由皇姑屯到新民、佔新民車站、(二十五日專電)

【天津】本莊二十四到新民、指揮進攻錦州、新民魏縣長、被日兵逼跑、(二十五日專電)

【天津】新民電、昨晚由瀋陽開錦州客車、到新民後、因前方高城子有戰事、即未前進、據目擊情形者云、日軍以剿匪爲名、現由鐵甲車發砲攻新民、迄今晨尚未停止、(二十五日專電)

【北平】據錦州急電、㊀日兵二百餘名、二十五下午四時佔領新民縣及車站、新民以東電話電報、完全不通、㊁日兵在新民街市、與胡匪在激戰中、㊂日軍由新民西進、下午五時佔領柳河溝車站、在站外滿佈電網、五時以後、由巨流河開到兵車多列、(二十五日專電)

【北平】據溝幫子電、錦州聞日軍來攻、民衆十分恐怖、但各機關照常工作、傳教之西人亦未走、當地駐軍已捨去不抵抗主義、而採取自衛的辦法、在錦州附近挖戰壕、(二十五日專電)

【天津】據錦州電稱、二十五晨八時、日步兵八百餘名、在皇姑屯上車、即向新民開動到柳河溝・饒陽河・唐家窩舖・溝幫子一帶、匪氛極猖獗、日飛機二架、二十五午到新民黑山一帶偵察、(二十五日專電)

【天津】瀋陽日軍司令部連日均開會議、聞對攻錦州事、決先由正面發動、自新民西進、營口日軍二十五已渡河、擬由田莊台在盤山厚增實力、以牽制溝幫子方面中國軍隊、一面唆使蒙匪、進佔通遼・彰武等處、俾向大通路進兵、與四洮路連成一氣、(二十五日專電)

【北平】錦州電、日軍積極圖錦、鐵甲車載大批日軍抵巨流河、在車站四週佈置鐵網、斷絕交通、日兵荷槍實彈、盤查行人、房民紛向新民以西逃避、日飛機十餘架、地雷百餘枚、均運巨流河、榮臻爲避人注意、在陋巷中賃一小屋、備晚間居住、隨行僅便衣護衛一人、榮對外國記者談、日軍擬於利用張學成・凌印清・擾亂我軍失敗、乃又藉口土匪未清、向我錦州方面進攻、意在破壞我在錦軍政機關、我方決本以前方針、請國際間公判、並取正當自衛、(二十五日專電)

【北平】錦州電、日軍掩護蒙鮮股匪、二十四午後一時、進襲新民、佔距城十八里之高台子村、經魏縣長向日方交涉、允即電駐巨流河日軍制止前進、但至三時、日軍復由皇姑屯開出鐵甲車一輛、兵車一列、計三輛、日兵百餘、到高台子一帶、增厚兵力、向新民城東南、連發十三砲、新民勢極危急、嗣日軍繼續前進、縣保安隊力與相抗、一部被日軍繳械、日甲車不斷向新民發砲轟落車站附近、餘落郊外、我鐵甲車出動、到饒陽河勘察、(二十五日專電)

【東京】聞日軍森少將指揮日軍在南滿路線與炭坑子(牛莊之東)間剿匪之役、頗爲勝利、據最近報告、日軍由四處包抄、將匪衆主隊圍困、飛機以炸彈轟之、砲隊以砲彈轟之、死傷不少、匪完全潰敗、殘衆渡遼河而逃、據日人消息、大批匪衆約有數千、近在瀋陽與炭坑子間一帶地方搶刦云、(二十五日路透社電)

【瀋陽】記者終日設法欲探得今晨瀋陽附近發生戰事之官場消息、但卒不可得、今夜十時半再往詢問、則以本莊司令部人員業已就寢見答、彼等曾謂距瀋陽二十五哩午後有劇戰、奈何十時半便皆高臥、後再訪司令部、始獲見一發言人、據謂今日戰事報告、實屬言之過甚、殆不過小接觸耳云、(二十四日路透電)

【東京】據日人報告、瀋陽以西、情勢仍有危險、此間官場以爲錦州華兵苟不自動撤退、則嚴重衝突必不可免、聞駐華英使藍浦森現準備警告日本、勿在北寧鐵路線作戰、致礙及英國債權人之利益、官場評論此項消息、謂此路苟因日軍行動而受損失、日本準備完全賠償之、瀋陽以西時局有漸形嚴重之報告、但北滿事態似已平靖、據官場消息、日兵一團今日可退出齊齊哈爾、日政府本擬請國聯轉令錦州華兵撤退、今已取銷此議、因知國聯與中國難以承認之也、同時國聯草案之新條款五條、日政府已考慮之、決定除第二條中所載「雙方不得採行可引起戰爭與死傷之任何行動」一節外、餘可全體依允、日政府主張將此節删去或修正之、蓋以承認此節、將束縛日軍剿治匪衆、及採行自衛必要計畫之手腕也、日本所可信者、不過爲避免增重時局之担任耳、日官場又謂日本依允遣派委員團調查滿洲事件、及撤回中國須先承認五項基本要點之要求、此兩事已爲日本之多大讓步、藉以打破僵局、及顧全國聯顏面、過此而外、不能再有讓步云、(二十五日路透電)

【瀋陽】日軍今日沿北寧鐵路而下、佔據新民、據日當局公報稱、日軍之前進、因昨日高台山發生戰事後、新民之保安委員會權而逃散、故須入城維持治安云、除今日由瀋陽派往巨流河之兵一大隊不計外、目下新民駐日兵一百三十名、巨流河駐日兵一大隊、又兩中隊、據華人之意見、日兵之進攻錦州、隨時在意料中、蓋日軍事當局欲將滿洲忠於張學良或南京之任何式政府掃盪一淨也、(二十五日路透社電)

本莊要求馬占山讓出江省政權

馬占山毅然拒絕
馬部實力尚充足

【北平】哈電、本莊派代表往見馬占山、續請將黑省政權、交與張景惠、馬堅拒、本莊代表又以黑省警備總司令相餌、馬亦置之不理、(外間傳)黑哈土豪甚衆、近日紛往卜奎、向多門獻計組織政府、與馬頗不利、(二十五日專電)

【哈爾濱】今日飛機兩架、飛泰來古城子偵察、(二十五日專電)

【哈爾濱】黑垣日軍、大部開齊克洮昂兩路、省垣現餘五百餘、每日以鐵車汽車巡視各街甚嚴、(二十五日專電)

打倒仇貨 請用國產橡皮礱 金鋼砂礱穀機

成本輕 費用省 獲利厚 管理易 効率大之

用三匹馬力引擎拖動 每小時出糙米十五石

(其他各種機器名目繁多樣本目錄函索即寄)

中華新農具推行所

中華職業教育社農村服務部

總所上海法租界華龍路環龍路口 分所上海南市關橋平湖碼頭

哈滿綫護路兵 因義憤投馬部

黑東各縣民團抗日

【哈爾濱】趙仲仁等組織之黑垣自治維持會仍辦事、設前省議會內、(二十五日專電)

【哈爾濱】海倫之黑省府以職員省委未到齊、先由省府內設財務・教育・警務・政務・情報・秘書・實業・軍事・八處、分別整理、(二十五日專電)

【瀋陽】據哈爾濱抵此消息靈通之外人聲稱、日員現正與馬占山將軍談判居日本勢力下管理黑省事、蓋北滿領袖之有實力者、今唯餘馬一人、聞馬於齊齊哈爾大戰後、尚擁有軍隊一萬五千人左右、張景惠雖受日人慫恿、但因馬占山擁有大軍、而己之部下、力不足與敵、故迄今尚躊躇不敢赴齊齊哈爾云、(二十五日路透社電)

【哈爾濱】駐哈滿綫小嵩子站護路軍二十六旅三營十連、憤日軍攻黑、長官不發令救援、二十四晚嘩連排長、由事務長率領、奔海倫、投馬占山、駐富拉爾基二十二旅一連、並取同樣行動、(二十五日專電)

【哈爾濱】黑東雙陽鎮十餘鎮等組民團抗日軍、(二十五日專電)

張景惠表示中止赴黑

昨宴日海次陸次

【哈爾濱】張景惠語商會代表、本人初擬赴黑、係因馬主席對日軍事動作、形勢險惡、擬謀一救濟方策、茲事已過去、無可調解、故不復往黑、至哈處東北中心、關係重要、日軍雖擬來此、但本人爲維持治安、與日領交涉、請日軍不必來哈、經其轉電軍事當局、得覆、哈對日軍既無敵對行爲、日軍不開來云、今傳日軍入哈、經證明不確、(二十五日專電)

【哈爾濱】張景惠今宴日海次百武・陸次二宮、(二十五日專電)

熙洽爲溥儀向張景惠游說

【天津】哈電、熙洽派謝介石到哈見張景惠、公然爲溥儀游說、謝爲熙洽新委交涉署長、黑省結束後、東三省最高政權即可成立、屆時溥儀或出任大總統、(二十五日專電)

汪精衛先生演講留聲話片 開始發行

汪精衛先生、此次來滬、爲謀統一、共禦外侮、全國同胞、莫不引頸企望、欲聆先生救國之言論、中國晚報留聲部有鑒於此、特請先生演講、製成留聲話片、題爲「訓政與民權」、對於本黨訓政之意義、與蘇俄意大利兩國一黨專政之異同、解釋極爲詳盡、而於民權之發展、尤有明切之指導、先生演講將完之際、鄭重地說、我們要知道黨治、是要做成民主政治、明白這一點、我們同志、就有了努力的方針、我們同胞也就有了努力的方針、當此國難臨頭之日、凡我黨部、公署、學校、公團、及個人家庭、皆應速迎此話片、俾可聽到先生訓話、得到救國努力的方針

共計兩片 每片兩元

上海南京路四百八十號 中國晚報留聲部發行 (招請國內外分銷經理處函詢辦法即復)

國聯對東省事件有放棄調解趨勢⊙日軍佔據新民⊙蔣主席在中央軍校對請願學生訓話⊙外部駁覆日本關於江省事件照會(見國內要電)日內相安達拋棄聯合內閣主張⊙(見國外要電)胡漢民伍朝樞等昨晨離滬赴粵⊙(見本埠新聞)

出版界驚人的巨彈

第一期 時事年刊 1930-1931

南京時事月報社編輯
威斯康辛大學博士 國立中央大學教授 李迪俊主編
學術專家|海內聞人 七十七人撰著

●●●●是二十年來●●第一部有價值的現代史
洋洋百餘萬言●●逐篇有最完整的系統！

七大貢獻

對於各黨部的貢獻●●黨務概況，黨員訓練，中執會秘書王子壯有詳細敍述，可資認識。

對於軍警界的貢獻●●何應欽部長，將一年來討逆剿共情形，綏靖措施，分別作有系統的報告，一切戰術經濟，可爲研究軍事學者之借鏡。

對於公務員的貢獻●●行政綱要，建設大端，凡屬公務人員，俱應明瞭，必備本刊，庶一覽無遺。

對於實業界的貢獻●●一年來實業振興之計畫，進展之狀況，由專家張心一，吳承洛，胡博淵諸專家，各抒偉論，俾從事實業者之借鏡。

對於教育界的貢獻●●教育界領袖如朱經農，孫本文，顧樹森等八人，俱有論文發表，計四萬餘言。

對於圖書館的貢獻●●本刊年出一册，首尾銜接，擔任編撰工作者，俱係全國知名之士，爲出版界僅見，圖書館備之，可作永久參考。

對於鄉居者的貢獻●●一年來中外大事之明瞭與檢考，惟本刊能供給全部需要，鄉居者尤不可缺。

——自民國十九年一月起●●至民國二十年四月止——

於金融變化・國民經濟・國際大勢・尤有透骨評述

縮影如下 十六開大本，闊七吋四分之三，長十吋三分之一，厚二吋，全書約……

瑞典紙印 五百餘頁 硬面燙金 精裝一厚册 定價七元

特價六元 十二月三十日截止 外埠單純郵費另加一角一分

全書總目

(細目六百餘則，限於篇幅，不及詳載，下列祗略見一斑)

序一……陳立夫
序二……李迪俊
時事年刊著述小誌
時事插圖(十二頁)……梁中銘 梁鼎銘

上編●●●中國之部

最近一年之黨務……王子壯
最近一年之軍事……何應欽
國民會議小史……劉純一
最近一年之中央政府……李迪俊
最近一年之立法……潘倫
最近一年之司法……向哲濬
最近一年之考試與銓敍……杭立武
最近一年之監察院……田炯錦
最近一年之水利建設……陳懋解
最近一年之公衆衛生……胡定安
最近一年之拒毒運動……黃嘉惠
最近一年之災情……孫亞夫
最近一年之匪患……傅榮恩
最近一年之賑務……許世英
最近一年之僑務……劉士木
最近一年之統計……劉大鈞
最近一年之黨務統計……吳大彭
中日協定與我國關稅自主之完成……賈士毅
取銷領判權交涉之過去與現在……劉師琛
上海租界法院改組之交涉……梁敬錞
租界與租借地之收回……方文政
中外友好通商航海條約之締結……徐養秋
若斷若續之中俄會議……李長卿
電信交涉……吳南如
保債交涉……王祖陳
國際公約參加之經過……譚紹華
中英庚款解決之經過……魯蘊平
駐外領館之整理……施紹曾
一年來之其他中外交涉……鮑靜安
民國十八年會計年度財政概況……宋子文
裁撤釐金及抵補方法之今昔觀……賈士毅
最近一年之國債……宋伯宣
最近一年之關稅……李餘
最近一年之幣制問題……劉振東
最近一年來之金融市場概況……戴藹盧
最近一年金貴銀賤風潮之打擊……[illegible]
最近一年之銀行業……劉佩
最近一年之人壽保險事業……呂君泉
最近一年之鐵道……陳寬均
最近一年之水上航業及郵運航空……蔡增
最近一年之電政……莊智煥
最近一年之郵政……龔遐夫
第一次全國工商會議之新貢獻……徐玖偉
最近一年之農業……張心一
最近一年之林業……沈道揚
最近一年之工業……吳承洛
最近一年之商業……朱幾盤
最近一年之錢業……胡博淵
最近一年之人口……吳君超
最近一年之物價……盛俊
最近一年之民食問題……劉汝瑤
最近一年之合作事業……蔣勉成
最近一年之上海勞工情形……蔡正雅
第二次全國教育會議……朱經農
最近一年之高等教育……孫本文
最近一年之普通教育……顧樹森
最近一年之社會教育……李燕
最近一年之職業教育……江問漁
最近一年之定縣平民教育……吳陽初
最近一年之注音識字運動……劉洪思
最近一年之科學界……王蓮

中編●●外國之部

最近一年之國際形勢……樊仲雲
最近一年之世界不景氣與失業問題……阮靖如
最近一年之東方被壓迫民族革命運動……邱維廉
最近一年之拉丁美洲革命風潮……潘倫
最近一年之國際聯合會……吳凱瓊
最近一年之國際法庭……譚紹華
第二屆海牙會議……丁作韶
國際法典編纂會議……周鯁生
倫敦海軍會議……王能樹
第十四屆國際勞工會議……祝世康
一年來之其他國際會議……鮑靜安
最近一年之英帝國及其殖民地……陳民耿
最近一年之美國……李迪俊
最近一年之拉丁美洲……衛挺生
最近一年之日本……楊祖貽
最近一年之蘇俄……呂一聲
最近一年之西歐……胡文炳
最近一年之巴爾幹與南歐……趙鏡元
最近一年之中歐與北歐……高燦
最近一年之西亞與非洲……雷海宗

下編●●中外大事日誌：民國十九年一月起至二十年四月止

上海四馬路大東書局

德國電療 白濁新手術

四川路寧波路轉角白濁專家德醫姚菊巖學理精深經驗宏博曾任各大醫院專門科主任有年對於淋濁各症有精密特效療法
究此症爲害之由頗不易治斷非內服靜脈注射等所能根治惟德國醫界最近發明柯爾蘭電氣療法因此淋菌性最畏電以電
氣化爲電流用過濾法透入尿道全部使致病之細微濁菌殺死則除根迅速未有復發者且絕無痛苦危險至新淋一經治療
止痛止濁收效尤速永無後患愈後可向工部局化驗室試驗證明斷根●診時上午十時至下午六時星期日下午停診

敬謝姚佐頓大醫生清濁妙手

鄙人旅居上海不幸傳染白濁屢醫罔效中西醫藥遍服無驗適見報載姚大醫生專門求治洗射三天並服根治毒菌液數瓶竟獲痊愈尤恐毒菌未淨特再呈請上海特別市衛生局檢驗秉第八十七號證書確已毒菌無感德之餘登報鳴謝姚大醫生洮深中西醫學歷任軍醫處長職以熱心任務成績卓著經驗宏富總統採文督軍莫榮新省長張錦芳軍長姚雨平諸先生親筆題獎匾額懸壺至今十有餘載經驗宏富更不待言●診所上海三馬路大舞臺對面 受恩者馬延德謹啟

航船佈告

總稅務司公署海務科巡工司航船佈告第一零一九號 爲佈告事案奉總稅務司令查江海關所屬界內長江白茅沙南水道西口浮本年十二月三日左右移泊方位係指明上行船隻右邊之水道(屆時應行不再通告)該浮現由黑色改爲紅色其餘情形照舊自新移地點視白茅沙西口潛爲築五十度又四分之三西(羅經方向)相距英海里三里又百分之七十五 參閱中國海軍海道圖第一百四十一號便可明晰仰即知照等因奉此合行佈告仰中外航商人等一體周知此佈 海務科巡工司奚理滿 中華民國二十年十一月二十四日

前任 南洋星洲政府學校牙科主任 濟南齊魯大學醫學院牙科教授

留美 牙科醫師王德超

統理牙科全部應用現代科學原理
最新器械恢復牙齒原狀治療由牙
毒所致之頭痛目疾腸胃失調骨節
疼痛穢氣耳鼻喉炎心肺病症血虧
神經錯亂傷寒失眠小兒熱症等

醫務所 上海南京路外灘新沙遜二樓二二四號

時間 上午九時至十二時 公共假期停診

就診諸君對於時日方面爲便利雙方計除非牙患劇重者尚請預約爲妥

電話 醫務所 一八三五〇 住宅 四一七三五

電報掛號 "TOMSONWANG SHANGHAI" 有線無線電均用

塘沽日軍 又運軍火進口

[天津] 塘沽日兵(二十五)下午赴海關理船廳、聲稱、二十六有軍火一船進口、上載砲彈、請查驗香椎司令之證明函、即須放行、當由港務長某西人、告以我們是文官、應請日領來函證明、方可放行、香椎的信不能生效、日兵謂、我們軍隊的事、領事向來不管、香椎之函、應當有效、港務長不允、致無結果、二十六軍火進口時、不知如何辦理也、(二十五日專電)

國聯準備推諉東省問題

秘密會考慮中日覆文 因我國堅持限期撤兵 有寬託詞中止調解議

[巴黎] 今晨國聯理事會表示、如或國聯不能調解東三省事件、則將讓諸美國、希望美政府按照九國公約處置、今日下午十二理事(中日不參加)在外部開秘密會、考慮中日兩國對於理事會派遣調查團提議之復文、然後修改決議案、再送交中日政府徵求同意、倘若仍似不能有同意之望、則理事會將被迫採用一決議案、聲斥武力佔據之原則、並將宣告中日東三省事件之爭執、理事會根據會章第十一款未有先例可援、係屬特殊性質、非國聯所能處理、藉以肅清美政府召集九國公約簽字國會議之障礙、惟目下則有若干理事仍認此案猶儘有交涉之餘地、希望在巴黎終可商得同意也、今日美大使道威斯對於美政府已有重召華會代表計劃之說拒絕討論、按此項計劃如果實行、則考慮中日重任、將由國聯移轉於美國、但據國聯中人可靠消息、倘美政府贊成召集九國公約簽字國會議、則理事會願於結束目下談判、採用一正式決議案、將東三省事件擱置不題、(廿五日國民電)

[巴黎] 今晨此間外交界已自由討論國聯理事會拋棄調解東三省事件之可能性、據稱、昨日各理事間私人接洽、迄於午夜以後、仍未能產生打開僵局之一線希望、白里安失望之餘、現正建議由理事會通過一決議案、宣告中日爭執非國聯所能公斷後、即行無期休會、並欲將國聯不克公斷之責任諉諸中國、藉以掩飾國聯之無能、此後美國或將自動召集九國公約簽字國會議云云、惟國聯目前形勢、雖誠如巴黎刊行之芝加哥倫敦報所稱、爲歷次黑暗時期中之最黑暗日、但前途云云、想猶含有恐嚇作用、希圖藉以屈服中國、聞國聯方面刻正盡力勸誘施博士轉勸中政府、接受理事會所草委員團決議案、而不堅持昨日所提關於撤兵之四點、施氏現正與代理外長顧維鈞在往返電商之中、(二十五日國民電)

[巴黎] 中政府致施博士之訓令、料今日午後可到、據中國代表團方面聲稱、南京所發來之第一電、辭句微有脫落、故有數節須去電詢問云、但衆意其遲延實因施博士請求修改訓令之故、如中國不堅主規定日本撤兵日期、則其他對案、自易成爲商定方案之基礎、衆意祇須撤兵成爲期限問題、則公共之方案、當不難覓得也、國聯秘書長今日收到施博士交來十一月二十一日中政府致日本之牒文、(二十五日路透社電)

[巴黎] 施肇基已電致南京、建議修改渠所奉命提交國聯行政會之對案、其所建議之修改乃趨向溫和方面、中政府要求日軍於十四天內退出滿洲之說、甚令國聯爲之不安、因此項要求將大礙此後談判之成功也、行政會定今日午後五時集議、料中國與日本之代表將無一出席、故施博士今日似不致以南京最後之訓令提交國聯也、聞施博士昨與道威斯會談甚久、詳言新任代理外交部長顧維鈞博士不能接受行政會目下所定政策之理由、施博士又以極動聽之語言述中國今日之憂慮、謂中國之要求、實爲國家自尊所必要、如不予以滿意、則將發生不幸之反動、共產主義將因蘇俄廣大之宣傳、復得勢於中國云、(二十五日路透社電)

[巴黎] 日代表團謂東京政府關於調查委員團草決議案中撤兵條文之訓令、隨時可到、昨日下午與今晨有行政會理事數員私行商諸日代表團、力勸規定撤兵日期、但均遭切實拒絕、(二十五日路透社電)

[巴黎] 日本代表團今日切實否認日軍準備攻擊錦州之說、謂張學良集兵十萬人於長城附近、日軍如取攻勢、必須大事籌備、謠言之來、殆因日軍以大隊步兵攜帶砲隊開往安山前山南台附近剿匪而起云、(二十五日路透社電)

[巴黎] 日代表聲稱、日當局決將駐齊齊哈爾之軍隊撤退一聯隊、餘兵將視當地之局勢、及運輸之方便、陸續撤退云、(二十五日路透社電)

[巴黎] 中政府復文業已到達巴黎、刻正由中國代表團從事翻譯、據國聯中人及報載消息、中政府仍堅決主張日軍必須立時先行不斷的撤退、今晨十時四十五分施氏又訪道威斯、直截告以中國非俟日本停止敵對行動與撤回軍隊之後、拒絕接受任何折衷辦法、此次施道兩人晤談至十一時十五分始畢、爲歷次談話中之最久者、事後施氏會語美聯社記者、謂談判現正入於危急時期、但渠仍抱樂觀、此事遲早必須有定局、中國仍信國聯將有公道處置云云、又今日下午三時三十分、日大使松平亦與道威斯相晤、內容未悉、(二十四日國民電)

[巴黎] 午後中國代表團接獲顧維鈞對案、即將送達外交部、施氏對於此事、不願發表意見、據消息靈通者言、中國要求立即撤兵、足使國聯會大感困難、前此行政院兩度要求立即撤兵、均因日本反對作罷、此際舊事重提、不知能否獲有較好結果、中國對案、一般人均望其爲一種磋商基礎、或不致堅持不讓、數日之內各方面當於此中求一出路、日本對於調查委員團承認日昨所擬條文、本日午前行政院所提修正案、不知能否贊可、芳澤向白里安保證日軍即將退出齊齊哈爾、并不遣往南方、用以攻擊錦州(?)、白里安當將此事通知施博士、但中國既已提出對案、未必重視此事、行政院將於明日討論中國對案、閉會之期因而展緩、(二十四日哈瓦斯電)

體如衰弱宜服乳白魚肝油 咳嗆多痰服含幾怪
此乳白魚肝油 維他命麥精魚肝油 皆有純淨與含幾怪之別 咸爲健體強身補肺治癆之妙品
價目各有純淨含幾怪大瓶小瓶四種
上海中西大藥房發行

國聯最後試驗

在使日本接受停戰 英經濟學家之演說

◉倫敦 英國著名經濟學者索特昨夜演說、言及國聯所遇之試驗、謂要點在停戰、國聯應有對此問題表示意見之機會、解決應用和平方法、不應以武力脅成之、所爭之事勢將延緩辦理、至日軍退出滿洲而後已、國聯對於任何一方、不可有威嚇態度、但國聯應利用世界全部道德上力量(俾要點－即停戰－方可達到、今在危險中者、不僅爲中日間地方爭論、亦不僅國聯機關、但爲全世界、如國聯會章與凱洛格公約等之和平機關云、(二十四日路透社電)

外交部駁覆日本照會

關於江省事件 重述日軍橫暴行動 斥其違法違約失信

[南京] 關於江省事件、外部二十五日駁覆日照會如下、爲照會事、關於日軍在黑龍江省之作戰行動、迭經本國政府嚴重抗議、并指明日本政府重大之責任在案、茲准外字第七七及七八號來照、業經閱悉、查洮昂係中國鐵路、其修理該路之權、完全操之中國、日方無權顧問、此次日軍要求修復無權修理之嫩江橋、而後派遣大批軍隊、由嫩江橋而大興、由大興而湯池、而昂昂溪、終而至於龍江、節節進攻、愈演愈烈、茲將日軍在黑龍江之橫暴行動、擇其最重要者、重述如下、(一)十月二十四日、日人商塚須木兩名、代表關東軍司令官向馬主席聲稱、張海鵬必須到省、江橋亟應修復、由關東軍司令部代表林義秀、向黑龍江省當局要求、七日內務將江橋修復、否則日方派兵掩護滿鐵修理、當經議定、仍由洮昂路局自修、(二)十一月二日、林義秀忽聲稱、日方對於江橋、不問黑省能修與否、日軍決掩護滿鐵派工往修、并通告馬主席、要求將軍隊由橋梁撤退十公里、當時中國軍隊、原駐大興站、距江橋十八華里、已在要求距離以外、(三)十一月三日早、日軍一部、越過江橋、進攻中國軍隊、四日向我要求佔領大興站、經交涉無效、日軍遂變服華裝、摻雜胡匪、向我攻擊、并以飛機向我軍駐地投擲炸彈、五日日軍復脅同叛逆張海鵬軍、攻我大興右翼、(四)六日關東軍司令部代表林義秀、向黑龍江省當局要求、將主席讓張海鵬、日軍始停止攻擊、要求未遂、乃以新增日軍一千人、合匪軍三千餘人、利用最新武器、向我猛攻、飛機七架、到處轟炸、數十門大砲環攻尤烈、我軍及人民死傷甚多、(五)八日關東軍司令部代表林義秀、正式通告稱、馬主席如願避免日軍之入齊齊哈爾、應速自行投誠、限是夜十二時以前答復、又通告馬主席稱、避免戰禍之唯一辦法、即立時下野、將政權交與張海鵬接受、(六)十二日林義秀代表本莊、又向馬主席提出下列之要求、一、馬主席即時下野、二、黑龍江省軍由齊齊哈爾撤退、三、日軍之一部、爲洮昂綫安全保證起見、應向洮昂綫昂昂溪車站出進、限是夜十二時以前答復

定報價目 中國境內每月洋一元三角五分每三個月洋三元八角五分每六個月洋七元五角全年洋十四元六角(日本朝鮮同)◉新疆蒙古每月洋二元◉歐美各國每月洋五元六角◉香港澳門每月洋二元九角報費先惠郵票不收

本報廣告刊例
◉特等(甲)登於報名下以二十六字高爲一行共廿二行每日計洋二十元
(乙)登於要聞以四十字高爲一行共十五行每日計洋十九元正
(丙)登於新聞欄中以四十字高爲一行每次以三行起碼每日每行大洋九角
◉頭等(甲)報名旁上面半版地位每日每版洋二百廿五元(乙)自下封面起至時事新報前止每行計八十二字高每次至少以二十字高爲一行每行大洋二元八角
◉二等登於要分類廣告地位每行大洋四角以十字高限每次至少四行起碼
◉三等登於本埠增刊分類廣告地位每方寸洋四元每次以四行起碼
◉圖畫週刊 備有詳章函索即寄

本館電話 總機 九三三四五 九三三四六 九三三四七 九三三四八 四線轉接各部 辦事室 電報掛號 六〇七八

本館設於上海漢口路二十四號 自同治十一年創刊 即西曆一八七二年

人生四大關鍵

人生有四大關鍵即「消化」「營養」「呼吸」「睡眠」是也
消化不良 則飲食減少 體漸瘦弱
營養不足 則血液淡薄 面黃肌瘦
呼吸失調 則氣分受損 哮喘咳嗽
睡眠失時 則精神萎頓 作事懶惰
以上四者苟盡犯之生命危矣
服百齡機能…………助長消化增加飲食
調和營養 健旺血液 平均呼吸補益氣分
安穩睡眠 振作精神
有益於衛生健康 功難盡述 爲養生計者 幸速購服
大瓶二元小瓶一元各埠中法藥房中西藥房五洲藥房新亞藥房及各大藥房各大商舖均有出售
贈送康健指南 每冊承索附郵五分開明姓名詳細住址即寄
上海白克路十四號 九福製藥股份有限公司發行

衛生試驗所化驗 農商部給獎 首創老牌 著名靈藥
痔
本所(化痔神丸)及(痔瘡斷根散)專治男女內外惡痔無論遠年新起腫痛癢血脫肛漏管等症服之立止永不復發
分銷處 上海寧波路 同仁醫藥所總發行 電話四七八一

招商局船期

江安快輪准於十一月廿六日（星期四）晚開往漢口沿途各埠均停

江大快輪准於十一月廿七日（星期五）晚開往漢口沿途各埠

新江天快輪准於十一月廿六日（星期四）下午五時開往鎭海甯波（本輪船上電話一三三六五）

圖南快輪准於十一月廿七日（星期五）上午開往直放營口

同華快輪准於十一月廿七日（星期五）上午開往直放煙台

常安公司華安快輪准定國曆十一月念七日即禮拜五結關禮拜六下午二點鐘開往福州 本輪賬房啓 乙A8010

上海亞東圖書館（第十屆）廉價部

（一）有照碼一二折的，價目逐一標明（二）陳列極便披覽（三）出門不退換（四）概不記帳（五）截止期一時酌定

(19)

日本侵略我東北地圖

本圖經中央宣傳部認爲國難中唯一宣傳利器訂購二千餘份並分函各省市黨部訓令各縣區黨部一律採用如沛縣黨部購三百份上海縣黨部一百份紗布交易所購三百份可見一斑現已增補再版凡我國民不可不讀

東北四省縣名市鎭各鐵路車站均全日軍佔據地及飛機軍艦所到地均用紅色標明附我國沿海各省及日本圖瀋陽市郊圖銅版照片並附說東北簡要地理日本在我東北掠奪之利益四千字

內地無代售處地方可直接上海亞爾培路寶隆坊十九號日新輿地學社函購每元一角二分可購四份代售處不適用此種辦法

蘇甲榮編製 定價五角 寄費七分 各埠商務印書館代售 日新輿地學社出版 上海亞爾培路寶隆坊十九號

▲代售處▼ 本埠大東 新智書局 啓新 北平建設圖書館 校經山房 北平直隸書局 謝文益 民智 保定直隸書局 各家 南京共和書局 天津佩文齋書莊 鎭江商務分館 張家口中華書局 蘇州振新書社 濟南中國旅行社 杭州集益合作書社 重慶大東書局 杭州大東書局 廣州共和書局 漢口民[illegible]

工程譯報 第二卷第四期 出版

（要目）

鋼架建築之簡略及準確計算法 柏林建築展覽會中之各國城市 蘇俄之城市設計及交通計劃觀 山腰城市設計之一例 日內瓦國際統一道路號誌公約 平房住宅 限制交通震撼之方法 木質廣播無線電天線塔 橋梁計算設計準則 [illegible]要

價目 每冊大洋五角 郵費加一 訂閱第三卷一二四冊每份大洋二元郵費在內

發行訂閱處（上海南市毛家衖）工務局 寄售處 上海商務印書館

杭州葉種德堂藥號

本堂自先刑部譜山公在嘉慶十三年間開創以來迄今已百年有餘採辦各省道地藥材選揀精良遵依古法泡製丸散膏丹久已海內咸知杜煎虎鹿龜驢仙鹿腎毛角諸膠人參再造丸回天再造丸參茸衛生丸聖濟活絡丹新增陳遠公參桂培陽補天膏（此膏大補元陽陳遠公云如能服此一料堅固一番再造一人不啻重[illegible]）十全大補膏衛生益壽膏以及周公百歲酒（等類名目繁多另詳說明書）郵購當班妥裝回[illegible]身服法另詳仿單件本堂開設杭州望仙橋直街向以正廳懸掛劉仙爲記請諸君認明庶不致誤 電話三百九十七號 自動電話二千六百七十八號 戊A3689

鳴謝陳達明大醫生

鄙人染糖尿症甚屬沉重每小時小便最少三次每日七八十次體重由一百三十五磅降至六十二磅病勢已瀕於危幸得郎渭南君介紹至本埠老靶子路門牌一一九號陳達明醫生診治（陳醫生乃英國醫學博士）現經全愈體重日漸增加小便恢復常態此次得慶復元銘感陳醫生不置因登報鳴謝並使同病者知所問津焉 住法租界愛多亞路廣泰來棧 蔡卓田謹啓 二十年十一月廿五日 乙A8068

杭州飯莊（兩週紀念）（舉行贈品）啓事

勿失良機珍饈美味更增聲價於客中男女佳賓莫不聯翩而蒞止茲屆兩週紀念爲答謝惠顧之雅意謹登報端舉行贈品之新猷用告各界諸君

本莊專辦喜慶筵席掛爐燒烤平津蘇杭川閩各式名菜悉心研究精益求精貨眞價實童叟無欺以故開幕迄今承蒙各界諸君交相贊美特聘鴻工[illegible]裝飾大禮堂放大雜演劇而從容燃灶以適三冬[illegible]茲值兩週紀念自本年十一月二十六日起凡惠臨本莊座客者一律贈送代價券三星期以示優待[illegible]光臨 上海愛多亞路大世界對面杭州飯莊謹啓 乙A1943

南京中央飯店啓事

前因中央開四全大會指定本飯店爲招待所當將房間訂滿以致來賓有失迎迓殊深抱歉現四全大會閉幕各代表紛紛離京如蒙惠顧無任歡迎 甲A3256

東南信託股份有限公司啓事

本公司股票現已印就定於十二月一日起發行除已分函各股東外尚有少數股東因地址變更無從通知請即攜帶圖章蒞臨本公司先行塡具印鑑自十二月一日起請將股款收據持向本公司換取股票可也此啓

大生第一第二第三紡織公司召集股東會通告

茲訂於國曆十一月二十八日下午二時在上海香港路四號銀行公會開第一公司股東會二十九日下午二時在同處開第二公司股東會下午二時在同處開第三公司股東會請憑印鑑具函或憑股票於開會前十日內向上海南京路保安坊女子銀行四樓上本公司滬事務所領取入場證及選舉票議決票以便出席表議如因事不克與會亦希具函加蓋印鑑委托代表除分函外特此通告再會前一月內所有股票過戶手續依法暫行停止此布 大生第一第二第三紡織公司滬事務所董事會謹啓 乙A6895

永泰和煙草股份有限公司召集股東常會啓事

本公司第十一屆股東常會準於民國二十年十二月一日（星期二）上午十一句鐘在上海九江路二三三號本公司開會討論下列各事（一）察核及接受民國二十年營業年度之公司賬略及借貸對照表（二）如認爲相宜選派監察人（三）選舉董事（四）選舉監察人（五）討論本公司其他尋常事務 董事會命書記程人傑 民國二十年十一月二十日 乙A3637

廣東中山縣岐關車路有限公司開派十九年度股息廣告

啓者本公司第十九年度股息經本年度股東會議決第二次派發凡我股東於十二月一日起屆時請攜息摺前來本公司駐澳代辦處領取或向後開各號代領爲荷 代領股息處 廣州西堤大新公司 香港大新公司 石岐瑞昇銀號 民國二十年十一月十日 總司理鄭芷湘啓 乙A7781

中國電氣股份有限公司遷移通告

本公司定於十一月二十八日由江西路二百十二號遷移至麥特赫司脫路二百三十號上海電話公司西局三樓特此通告

新電話號碼 三〇一七七 三〇一七八 三〇一七九

上海福裕垃圾鐵桶公司啓事

啓者本公司依據上海法公董局所頒關於處置界內垃圾章程及其所規定之垃圾桶式樣合資組織公司專製鐵桶以供市民採用俾遵法公董局規章曾經製樣呈請檢查當蒙核准發售並經開始營業在案爲恐外界不察認本公司爲包辦性質致生影戲嫌疑故除向當局聲明外特此登報啓事並通告法租界市民欲依遵規章採用本公司特製垃圾鐵桶者希駕臨公館馬路十二號本公司領用當仍照原訂價格及保用規章供給此啓 乙A7723

法商電車電燈公司通告

茲因路線上工程關係古拔路自福煦路至巨籟達路於本月二十七（星期五）二十八（星期六）自上午七時至下午五時止停給電流

天津中原公司照常營業啓事

逕啓者前津地發生事變本公司營業因之暫停茲於本月廿四日照常開市用特登報通告 敬希各股東暨諸親友垂鑒爲荷 乙A8036

天津中原銀行照常營業啓事

逕啓者前津地發生事變本銀行營業因之暫停茲於本月廿四日照常開市用特登報通告 敬希各股東暨諸親友垂鑒爲荷 乙A8073

時評

◉和乎 守乎 戰乎

由於九一八日軍對我東北之暴行所引起之日本與我國間之糾紛。迄今尚在醞釀變化之中。將來究變化至若何地步。此時我人自難早爲逆斷。但在此醞釀變化之時期。吾人對於日人外交上之詭秘。與軍事上之準備。則不得不詳爲分析。明白體認。以確定應付之方式。尤不得不迴溯甲午清日戰役時之史蹟。綜觀其戰前之準備。與戰爭之發動。願取過去之教訓。以爲今日之殷鑒。依據於當前事實之說明。吾人不得不承認日本正在積極準備甲午戰役之重演。而我國則有極多重蹈甲午戰役覆轍之可能性。

吾人試取甲午戰役先後之史績而重加考查。斯戰之主要背景。自爲日本發揮其帝國主義之野心。企圖吞併韓國。以實現其大陸政策之第一步計劃。但以師出無名。無所藉口。故極力在外交上運用其縱橫捭闔之手段。初則利用浪人內田吉平等。故意在韓煽起東學黨之亂。復槍殺韓政府往東學黨議撫之來使。以激成不可收拾之大變。繼復由杉村駐韓代使面晤袁世凱。天津荒川領事面晤李鴻章。贊成清廷出兵援韓。及清兵出動。而日本之軍隊。亦隨之踵至。指清廷蹂躪日韓條約之精神。並云日本未嘗認韓國爲中國之屬邦。振振有辭。言之成理。縱橫捭闔。務使雲淡風淸之晴空。由陰雲密佈而來狂風暴雨。彼在外交上既有可藉之辭。遂悍然不顧一切。愈逼愈緊。終至於演成甲午戰役之慘劇。此即日人所謂外交上處於被動地位之一毒辣政策也。迨日人準備既齊。而又默察列強情勢。分別對付。使其中立。然後下作戰之決心。以先發制人之手段。開始其攻擊之行動。此又即日人所謂軍事上處於主動地位之優越手段也。

清廷當時對日無以推斷其挑釁之目的。與有無用兵之決心。對國際無以把握其徘徊觀望之態度。對國內則更無戰守之一貫主張。惟恃一二強國（帝俄）之虛聲聲援。而蒼皇應付。始則一步一步走入日人外交上之陷阱。終乃蹈入迎戰之失敗地位。故喪師辱國。馬關乞盟。使我國在國際上之地位。頓時一落千丈。此種史蹟。則吾人今日所最應認淸者也。

吾人試更取日人今日之行動而加以分析。日人之垂涎我東北大陸。三十年來。蓋有如一朝。孜孜經營。殺機早蓄。所謂滿鐵之被包圍。所謂彼國在北權益之被蹂躪。以至萬寶山強闢水田事件。挑撥韓人排華事件。中村大尉事件之接踵突發。蓋無非極力挑釁。故意激起我國人之怨憤。而走上其圈套。予彼以可以藉口之口實。初不料我國人早已燭知其奸謀。竭力忍耐。不與較。而彼乃遂有誣稱我士兵轟炸南滿路。於九一八突然襲擊我瀋陽之暴行之發生。此種事實。何莫非外交上處於被動地位之一政策之重演。雖其形式有異。而其本質則一也。

自九一八禍變爆發以來。日人一方面則以極其迅速之軍事行動。佔據我東北各名城險要。並儘量掃除軍事上之障礙。制我於機先。而在外交上則亦就各國之利害而施行其應付之手段。以博取列強之緘默。試觀日人目前之強橫態度。以及即將進攻我錦州之空氣。可知日人已具一戰之決心。此又與甲午戰役中之軍事上處於主動地位之一政策。異其形式而同其本質者也。

日人今日既已有一戰之決心。幷且有戰爭之準備。遂東聲鼓正動地而來。關外狼烟。匝地漫天。東北之情勢。顧已日趨嚴重。然而反觀我國則如何。在九一八之先。我負責當局殆全部信任日方所謂幣原外交。決不疑其有實力發動之舉動。以平時對於日本之國情完全隔膜。故無以窺見其陰謀於機先。而早爲之防範。九一八事變既已發生。警報傳來。蒼皇失措。應變無從。此與甲午戰役中淸廷之昧於知日漫無準備之情形。蓋不謀而合。或且加甚也。九一八事變既發生。我負責當局終始持不抵抗主義。竭力退讓。徒訴之於國際聯盟與非戰公約。徒斥人破壞和平違背公理。實則於各國情勢態度。毫無認識。而且際此嚴重時機。分駐各國使節。猶多虛懸。徒以施肇基一人周旋於羣強之間。作孤軍之奮鬥。既不作進一步之活動。復不作退一步之準備。戰守無定。應付無方。議論紛紜。莫衷一是。此又與甲午戰役淸庭之蒼皇應戰不謀而合也。

故默察今日之情勢。日人正一步一步作重演甲午一役之積極準備。而我則正一步一步走向甲午戰役之覆轍。甲午至今雖時已三十餘年。自各方面而觀。仍了無進步。而分崩離析之象。則甚且過之。此則事之至足令人悲憤感痛。而末克自已者也。

據昨日路透電訊。國聯爲屈就強權。極力勸我接受組織調查團之決議。其言謂「半塊麪包聊勝於無」。是則國聯尚可恃乎。其他一二強國又可恃乎。古人有謂能戰而後能守。能守而後能和。我國家處此最後之時機。戰乎。守乎。和乎。任何一者。都應有一貫之政策。與事實上之準備。若徒空口誇言。是即誤民與國也。甲午之事。鑒在前車。願我當局與國人三思而詳考之。

接國內要電

云云、而同時日軍復以步騎砲連合隊及飛機、向我三間房駐軍地前十餘里之湯池島林諸一帶之騎兵猛攻、我軍民傷亡頗衆、林義秀更聲言、本莊決意非越中東路佔領黑垣不可、（七）十五日本莊以奉日政府訓令、向馬主席提出要求、一、馬軍向齊齊哈爾以北撤退、此次因時局關係集齊齊哈爾昂昂溪附近各部隊、歸還原防地、二、馬軍將來完全限制出動東鐵路綫以南、三、洮昂綫由該鐵路運行、馬軍無論如何不得妨害其運行、如受妨害時、日本必立刻實行有效手段、以上條件、十日內必實行、實行後、日軍酌量撤退、幷限十六日午前答復云云、同日本莊又派代表白垦、提出要求書、限黑省軍隊即時撤退齊齊哈爾以北、經該省當局復以中日兩方同時撤退、彼不接受、且口頭要求應即宣佈獨立、脫離中國政府、設立維持會、如不認可、日軍仍然攻擊等語、（八）十六日日軍於國聯開會之際、加派大部兵力幷唐克車多輛、飛機十架、重砲八門、重砲飛機、猛烈壓迫、十八日向我全綫總攻擊、以「晝夜猛攻」、另有飛機一架、到省垣擲彈、幷散放傳單、闡作戰目的、必欲攻進齊齊哈爾等語、現齊齊哈爾已於

百補牛肉汁

補氣益元 生精養血 扶陽溫腎 開胃健脾 肉質上品 新法煉製 清潔衛生 冬補最宜

黃雌童雞汁

牛肉汁每瓶一元二角 童雞汁每瓶一元五角

上海中法大藥房發行 全國分行均有出售

地球老牌
麥精魚肝油
功用 生肌肉長精神補肺氣健胃壯
兒童發育 老年健體 中年滋養
婦女益乳 冬令調補此爲最宜
上海五洲藥房發行 各埠分店均售

多痰決非壽徵
華人素多痰體、往往以爲無碍而輕視之、要知咳嗆氣喘類皆痰之起因、惟此……
痰敵藥片
確有根本除痰之妙用、而能劇淨肺部之積痰、不使再生
上海四馬路中西大藥房發行

艾羅療肺藥
艾羅療肺藥、功能化痰止咳、補氣益肺、不論新久咳嗽、青年癆瘵、老年痰壅氣喘、服後數日、立見平治、久服斷根不發・
大瓶二元 小瓶一元二角半

療肺要約
肺爲嬌臟、其組織脆嫩、易於致疾、呱呱墮地、肺臟呼吸、與空氣中風寒暑濕相接、不能免於病者幾希、於是不可不深究養肺之道、能其事則肺臟強健、不沙微菌無從滋生、
▲清晨就醒、須作深呼吸十數分鐘、
▲每日均從鼻孔和空氣、口呼出、以洩肺臟之穢氣、呼吸所以降肺脹、窗戶啟開、溫開水一大杯送
下
▲居室宜空氣流通、所以引入新鮮空氣、
▲行坐宜正直、胸部宜寬大、輕軟、若有阻礙、所以預防肺疾、
▲衣服宜寬大、輕軟、且易於致感冒、厚重束縛之衣、不
▲獨外出時宜防寒、不可冷水洗鼻、養成習慣、不爲可以
▲冬時出外前呼吸、當用冷水洗鼻行之、
▲清除鼻穢、當爲預防感冒之不二法門、

上海中法大藥房發行

身中有毒
請用哈蘭士六零六
內服外搽 即能永遠除根
身中有毒、或外發瘡瘍、或內攻瘋痛、或中瀆症癰、醫治良藥、首推哈蘭士內服外搽六零六、蓋內服的能殺滅身中作祟的毒菌、外搽的能拔抽毒口的腐腫而收口、故凡身中有毒所發之症、用此二藥內外兼治、即能永遠除根。
價目 內服六零六 每瓶大洋一元七角五分 外搽六零六 大盒一元小四角橡二角
上海四馬路 太和藥房發行 各埠藥房均有出售

十九日晚、被日軍侵入、現在據報、日軍佔據龍江後、姦殺殘暴萬狀、一面仍繼續進逼馬主席軍隊、并以飛機分往林甸等縣、投擲炸彈、傷害人民甚多、日本政府似此令其軍隊在黑龍江省侵犯中國內政、攻擊中國軍隊、佔據城市、蹂躪居民、顯係違反(甲)國際公法公認之原則、(乙)國際聯合會盟約、(丙)一九二二年華盛頓九國條約、(丁)國際聯合會行政院決議案、(戊)日本政府迭次自爲之莊嚴聲明、日本此種違法違約失信之舉動、與在遼吉兩省之行動、如同一轍、其程度且尤甚之、日本政府自願擔大其責任、已屬毫無疑義、上述各節、本屬舉世皆知、無待中國政府一一爲之說明、即日本政府、亦應知其爲事實、乃日本政府迭次來文、顚倒是非、始則謂洮昂鐵路可視同滿鐵之財產、派兵保護修理橋樑、爲正當之舉、繼則稱馬主席所部軍隊、向日軍壓迫、日軍不得已而爲必要排除、終則竟稱中國政府未曾制止馬主席之抵禦日軍、應負責任等語、而又謂日軍於十一月十八日、始不得已而應戰、一若以前日軍從未有積極進攻之事、而十八日之大舉攻擊結果、佔據省城龍江、係屬不得已之應戰行動、日本政府明知此種論調之謬妄不確、而必故意爲之者、無非欲以虛僞之事實、欺騙世界、掩飾其侵略行動、殊不知世界公理尚存、當能辨明顯然之是非也、黑龍江省政府主席馬占山守土有責、對於外國軍隊之違法及侵略行動、猶如對於盜匪之刧掠行爲、有以全力排除之責任、此次馬主席指揮其所部軍隊抵禦日軍、中國政府認爲係屬當然之事、中國政府對於中國官吏升遷獎懲、自有權衡、日本政府竟以外交牒文、加以評斷、殊出常理之外、而日本政府之一再命令并容許其關東軍司令官本莊繁、及其代表林義秀、在中國領土內爲種種違法違約之舉、中國政府正須要求嚴懲本莊繁林義秀及凡日本政府傳發命令或怠於制止之官吏也、中國政府目下急迫之要求、仍在日本將佔據黑龍江遼寧及吉林各地之軍隊、立即全部撤退、相應照會貴公使查照、即希轉達貴國政府爲荷、須至照會者、(二十五日中央社電)

津公安局 接收二區六所
日兵擅捕華人三名

[天津] 日兵佔據二區六所、計十七日之久、二十五日上午十一時、始由公安局派員警接收、但接近日界邊境之防禦物、仍由日兵把守、不肯撤退、(二十五日專電)

[天津] 日兵二十五午在旭街、捕華人三名、誣爲間諜、華人稍與辯白、即遭毒打、旋即綁赴日兵營、恐難生還、(二十五日專電)

[天津] 日界警備如昨、電車經過日界、仍不准停車售票、(二十五日專電)

[北平] 張學銘今午來平謁副張、報告津變經過、及善後處理辦法、(二十五日專電)

駐津法兵打靶

[天津] 駐津法兵二十五晨九時、在東局子打靶、事前未通知公安局、猝聞槍聲如沸、市民大驚、特三區及義租界、特別戒嚴、嗣查悉係法兵打靶、遂解嚴、(二十五日專電)

日本武力索債
違反脫拉哥主義
小國代表仗義執言 行政會覺大爲所動

[巴黎] 行政院此次會議、各小國代表發言甚多、且關重要、今晨瓜地瑪拉代表瑪多氏對於目前所採辦法、與一九〇七年海牙法庭所作決定兩相比較、行政院大爲所動、緣一九〇五年與一九〇六年之交、列强因委內瑞拉負債未償、遂派海軍前往示威、當由亞爾然丁外交部長脫拉哥發表主義、不許以武力爲索債手段、海牙法庭業予採納、稱「脫拉哥主義」、依此主義、任何債權國不得以武力强迫債務國償還債欵、瑪多氏云、日本以中國借債修築鐵路、延不付息或不償還原本、援爲口實、藉以迴避其軍事行動、實與脫拉哥主義大相違反云、(二十四日哈瓦斯電)

東京方面 故放緩和空氣

[東京] 東京今晨已呈樂觀空氣、衆意錦州事態可望寧靜、中日嚴重衝突、可以避免、因聞日政府已與日軍當軸協定不採行獨立的軍事行動也、即使瀋陽時局緊張、日軍司令曾有以攻爲守之必要、亦先須徵求東京政府之同意、而後進攻、政府與陸軍間之有此協定、蓋了解日軍如欲將華軍由錦州逐往關內、則危險的糾紛難保不發生也、官塲又希望國聯可勸華軍自動的退出錦州、日政府雖不請國聯爲之、但已電囑芳澤力言現狀之危險、今晚聞日政府已訓令芳澤接受國聯關於調查團之全體議案、惟附有議案文第二條應加入「凡爲保護日人生命財產、以拒匪衆、及其他無法份子所需要之軍事計畫、不在此例」之保留、日政府並有將議案文字句稍加修正之建議、(二十五日路透社電)

日軍勾結白俄
慫恿武力佔領中東路 準備未來日俄大戰爭

頃據北平可靠方面傳來消息、

[莫斯科] 日本在北滿之軍事當局、已與俄邊之白俄軍隊締結條約、此消息已由此處各報紛紛公布、據該消息、該項條約之締結、係由日本駐哈爾濱軍官名大澤者從中接洽、白俄所擔任之任命、爲以武力强佔中東路線、現大澤以此舉告成、已遄返瀋陽、向日本軍事當局報告一切矣、復據該項計劃、白俄應以一隊白軍佔領哈爾濱之車站、斷絕全線之交通、再以一聯隊佔領貯藏所、凡一切車頭車輛悉數沒收、然後以第三聯隊佔據總局及中東路印刷局、再則令綫電局人員概須更換、現已有一部份人員應徵、以備調用、以上報告、據云係從極可靠方面得來、此事雖一時難以證實、但哈爾濱日本官方已明顯表示、哈埠不日即入日本佔領之下、再則日本在哈埠之當局公然聲稱、日本爲籌備將來日俄戰爭起見、應竭力鼓動白俄、使發生爆熱之暴動、以爲如此、無以測驗白俄份子之實力云、日本在哈埠某軍官亦嘗告白俄領袖諾斯尼將軍、謂日俄戰爭雖不必成爲事實、但日本已決定在滿洲建立緩衝國、故白俄此後之任務、實至爲重大云、(二十四日國民社電)

瀋陽日人 强提鹽餘欵項

[北平] 瀋陽訊、日人在此强提鹽餘六十萬元、聲明充地維會經費、但該會并未領到此欵、僅每月由日軍司令部、發給五萬元、該會擬有經費預算書所有開支、不得逾過預算、(二十五日專電)

外人查明 駐錦華軍不多

[北平] 錦州電、美參贊馬格斯及英法等武官、均到錦、調查中國在錦軍隊、幷無五萬人、證明日本在國際間宣傳、確屬虛僞、德法兩國參贊、今抵錦、美英各國參贊同住交通大學、日軍昨在皇姑屯車站、將抄車號工人王景然刺斃、其所携幼童亦遭慘死、(二十五日專電)

英法輿論一斑

◉倫敦 孟邱斯脫指導報評論中日爭端、謂調查團抵滿洲之前、若干不可救藥之事變、不難發生、錦州若果失守、其情形尤爲重大、蓋以東省將全歸日本掌握故也、該報幷謂滿洲現行政府、對於調查團之工作予以便利、殊不可能云、(二十四日哈瓦斯社電)

[巴黎] 無政治背景而又銷路甚廣之各報、本日所載消息頗屬悲觀、據云、行政院若果失敗、則華府條約簽字各國、將在華盛頓舉行會議、晨報載稱、道威斯與施肇基談話甚久、且甚動人、施氏將中國困苦憤激情形、予以描寫之後、復聲言民黨體面若非予以顧全、則蘇俄黨徒自必出而柄政、蘇俄待中國受有挫折之後、即將加緊運動、俾在中國復居第一位云、晨報又稱、施氏所奉訓令、絕無轉圜餘地、行政院於此不知何以出之、行政院所議決議案、其成績已甚微薄、此案若果根本動搖、則其成績將自微薄而等於零、小巴黎人報載稱、昨日以來一般人以中國或竟堅持、日本或不允再行讓步、業爲國聯會籌一脫出難關之策、據云、國聯會對於滿洲事變、得認爲有特別性質、按之國聯會盟約第十一條、未見有可援引之先例、而對於武力佔據、無論何時何地、均皆認爲不合、但此外解決方法、非至不獲已、未必採用、該報又稱、國聯會萬一失敗、則美國將繼起而召集會議、蓋以華府條約規定遇有重大事故、簽字各國應互相商榷也云云、(二十五日哈瓦斯社電)

瀋偽維持會 布告財政要旨

[哈爾濱] 瀋維持會佈告財政要旨、㊀財政之目的、在增進庶民之福利、㊁從來財政之弊、由於不公開、當茲百度維新財政公開爲急務、俾民衆上下一致、㊂稅制以不害實業之振興及開支政治費用爲宗旨、其行政費並可於可能範圍節縮、(二十一日專電)

河北各黨部 促蔣出關禦侮
副部爲蔣布置行轅

[北平] 河北北平天津平綏四黨部、聯銜電呈中央、令蔣即日北上、出關禦侮、一面電副張、請在蔣未到前、出駐錦縣、以爲正當防衛、勿使領土再有尺寸損失、(二十五日專電)

[北平] 市府連日派工人百餘名佈置居仁堂、爲蔣氏行轅、大致就緒、聞蔣抵平後、擬不住該處、副部已在西城一帶、另覓地點、俾蔣駐節、(二十五日專電)

日本大購飛機
麥唐納答議員質問

◉倫敦 首相麥唐納今夜在下院答自由黨議員麥德之問、謂渠悉日本會向英廠定購飛機所用之發動機及海軍飛機、但政府以爲、未便以國際行動禁阻此種定貨、即在目下中日有在滿洲開戰之虞之環境中、亦無法阻止之云、茲悉英國羅爾斯羅斯公司上星期曾接駐東京經理來電詢問、欲定購大批飛機所用之高力發動機、至遲須多少日可以交貨、(二十四日國民電)

◉紐約 美國四十一個和平團體之代表、今日請胡佛總統咨照國會、禁止將軍火運往中日兩國、(二十五日路透社電)

德國空前偉大新發明
梅濁克星
五淋白濁—六小時奏效
世界名醫公認 爲最新發明 成分高貴無比 功效靈速驚人
每盒二元五角 函購另費加一 各大藥房均售
贈券㊉
茲奉上郵票十分請寄下梅濁克星樣品一份及淋病療養新書一冊此致
上海白克路六五六號B 柯爾登洋行
姓名 住址 (申茂甯) 蓋章

執有工部局一九二一年公債票
諸君公鑒
查上海公共租界工部局一九二一年發行之八厘銀兩及八厘銀元兩種市政債票業經該局公佈應於一九三一年十二月卅一日贖回並應於該日後停止付息茲敝公司規定自即日起對於該兩種債票准予收受以調換敝公司發行之上海電力公司優先股票其辦法係以每種債票之十足贖價及該債票截至一九三一年十二月卅一日止之票息調換優先股票此項優先股票之價格係每股規銀九十五兩五錢外加其應付未付之股利按此辦法凡執有壹百兩債票者如在十一月廿六日來調換優先股票其計算如下

債票本金	規銀壹佰兩
至十二月卅一日之票息	規銀四兩
共計	規銀一百另四兩
扣除 優先股票一股	規銀九十五兩五錢
又自十月一日至十一月廿六日所生應付未付之股利	規銀九錢二分
共計	規銀九十六兩四錢二分
找回餘銀	規銀七兩五錢八分

餘日調換按此類推

銀兩市政債票均可按照上開辦法調換優先股票其調換期以截至一九三一年十二月卅一日為止屆時工部局對於該兩種債票將停止通用優先股票連同各該票七月一日以後之息單尚可繼續調換至一九三二年十二月卅一日止至於銀元合規銀之兌換率則按照調換時匯豐銀行錢價單之銀元售出行情計算

近來**電氣事業日形澎湃**其地位遠非他種企業所能及因之**電氣投資**大爲一般穩健派投資家所注意而**加以追求**其中尤以敝公司**優先股票**最爲**受人歡迎**推原其故實因投資者深知本公司**優先股票**除上開之一般電氣投資**優點**外又有穩固之**經濟保障**其服務爲**公用上所必需**其營業亦日**見發展**同時其經濟重心係基於**穩健之投資**而非以投機爲嘗試凡此種種足以保障投資於敝公司**優先股票**者之利益也

調換或認購上海電力公司優先股票請至南京路九十五號(江西路轉角)上海電力公司二樓二百號寫字間接洽

上海電力公司啓

請將此處填就剪下交郵寄來
上海電力公司台鑒請即派員至敝處以便面詢關於債票調換股票事宜此致
公安
姓名
地址

◆◆國內要電二◆◆

各地請願學生昨日陸續到京
蔣接受請願各點

（南京）滬・蘇・錫・鎮・中等以上學生請願團、（復旦・暨南・光華・大夏・中大・醫學院・中國公學・同濟・東吳・商船・美專・無錫學院・鎮江中學・等）學生約萬餘人、二十五日陸續抵京、中央黨部派王星舟等招待、分寓中大陸大軍校金大金中鍾英中學等校、女生則寓匯文女中、各校代表團二十五日晚在中大開會、定二十六日晨九時赴國府請願、（二十五日專電）

（南京）蘇州東吳大學學生今日赴國府請願、由秘書朱文中接見、（二十五日專電）

（南京）今日到京男女學生、均由下關步行入城、步伐整齊、沿途並呼督促國府出兵等口號、（二十五日專電）

（南京）二十五日市上有汽車多輛、往來行駛、車內各有抗日會會員乘坐、頻鳴經然之鐘聲、車多援以白布、大書標語、爲喚起同胞共赴國難・督促政府迅速出兵・字樣、二十五下午一時半、有無錫男女學生請願團一千二百餘人、三時有上海男女學生請願團三千三百餘人、由京滬車到京、向政府請願出兵抗日、並促蔣主席迅即北上、應付國難、（二十五日專電）

（南京）蔣以蘇錫常鎮各地中學以上學生、及東吳法科大學約五千人、遠道來京請願、愛國熱忱、殊復可感、二十五下午在中央軍校大禮堂向該生等訓話、對各學生請願各點、完全接受、（二十五日專電）

中大舉行全體學生大會

（南京）中大抗日會二十五日舉行全體學生大會、議決、一・呈請國府、明令張學良即日帶罪出兵、收復遼吉黑三省失地、二・呈請國府、電令施肇基、即日退出國聯、三・請中央電令駐日各使領、下旗歸國、準備作戰、四・聯絡全市各校及各地來京同學、歡送蔣主席北上抗日、五・請全國學生抗日會向教部接洽變更教育方針、及大中學課程、六・定二十六日起罷課三日、敦促蔣北上、如罷課無效、即聯合京市一致罷工罷市、七・朱校長及郭秘書長對同學有全體行動時、屢加阻撓、應予警告、八・電留粵四全會否認滬和會決議理由、幷請即日實現統一、共赴國難、九・電請粵民衆、共起督促政府實現和平、十・以全體大會名義呈請朱校長、切實保釋被捕同學楊德翹、十一・請中央准許張發奎率部赴東省援馬抗日、幷電促張發奎火速出兵、十二・向國府請求速發槍械、加緊軍事訓練、（二十五日專電）

抗日救國運動

（南京）國立中央大學抗日救國會通函首都及各地學生請願團、定二十六下午一時、就中大操場舉行京滬蘇學生歡送蔣總司令北上討日贈旗大會、請全體準時參加、（二十五日專電）

（南京）首都工界抗日救國會決向工界募集鉅欵、捐助黑軍、對將捐簿分送各工會、限一星期內募集、（二十五日專電）

（南昌）各校代表大會二十四日決議、組慰勞黑馬募捐會、電中央速援馬、心遠校昨寄黑馬千七百元、（二十五日專電）

（南昌）抗日會今將偷運仇貨之胡椿植戴高帽遊行後、閉木籠內示衆、並發告商人書、（二十五日專電）

（安慶）抗日救國會二十五日派員審查各商店貨物、封存日貨、秩序井然、（二十五日專電）

（揚州）全城各業二十五開市、布業因互查劣貨自封、未復業、（二十五日專電）

（汕頭）汕張瑞貴師長通電請纓出關、助馬殺賊、（二十五日專電）

（汕頭）汕僑欵助馬極踴躍、（二十五日專電）

（北平）孫殿英電副張、請對日宣戰、（二十五日專電）

（北平）東北民衆反日會通電全國、聯一致電請政府、通緝袁金鎧熙洽等、（二十五日專電）

蔣宴四全代表
各將領紛紛離京

（南京）蔣於二十五午在勵志社設宴爲各省市四全會代表餞別、到百餘人、關於黨政及外交事務、有所談商、定二十六日再宴各地華僑代表、希望各僑胞對祖國國難、加以熱烈援助、（二十五日專電）

（南京）來京出席四全會各將領均準備返防、蕭之楚李鳴鐘二十四日赴滬、約二十六日乘機飛漢、傅作義偕隨員二十五日晨乘平浦車北返、孫楚楊虎二十五日赴滬、蔣伯誠蔣堅忍亦分返濟漢、閻何鍵劉峙商震等亦定日內謁蔣後返防、各省市代表亦均紛紛摒擋行裝、將於日內離京、（二十五日專電）

（南京）商震連日與蔣主席接洽防務問題、大致妥洽、約明後日即返原防、（二十五日專電）

（南京）四全代會代表以在京事畢、今已離京者有百餘人、（二十五日專電）

孫科等一行昨赴澳轉中山
曾仲鳴率大批代表到港
廣州扣留全部中西港報
四全會派員迎孫等返省
胡漢民伍朝樞回粵調停

（香港）孫李陳二十五由港赴澳、轉中山、聞胡漢民・伍朝樞・馬超俊・二十五日離滬、二十七日可抵港、粵四全改二十六日開三次會、（二十五日專電）

（香港）廣州二十五日將香港中西報全數扣留、因其載孫陳李來港消息、（二十五日專電）

（香港）李宗仁請纓抗日、國府已同意、（二十五日專電）

（香港）陳策省二十四晚來港、（二十五日專電）

（香港）此次推翻和議提案人爲蕭佛成・鄧澤如・關素人・姚觀昌・四人、連署者四六八人、粵方爲林雲陔・黃麟書・黃季陸・等十八人、桂代表十二人、僅李光華一人署名、一集團署名者有陳章甫・陳漢光・等二十七人、四集團代表十餘人、僅黃權・鄭配天・二人署名、其他署名者以海外華僑代表占多數、共百七十八人、其餘海外軍代表均未署名、（二十五日專電）

（香港）二十四日四全會派蕭佛成・陳濟棠派陳策・來港迎孫李陳返省、林翼中二十四日奉實力派命來港、挽孫李陳未晤面、（二十五日專電）

（香港）張惠長眷二十五日還港、（二十五日專電）

（香港）何香凝二十五日乘法郵船抵港、談現國勢瀕危、寧粵尚不肯無條件聯合、本人極不滿、余擬在滬辦一女子促成救護學校、必要時爲國服務、下午原船赴滬、（二十五日專電）

（香港）聞胡南下係調停粵局、二十五日續有四全代表數十人到港、多胡孫兩派、（二十五日專電）

（香港）李濟深在港談、國難日亟、不宜再啓內爭、對內決不參加任何方面、對外則充前敵一小卒、亦甘願、本人前擬回桂、現決中止、免引起誤會、（二十五日專電）

（香港）曾仲鳴率四全代表約兩百人離粵抵港、對記者稱、當此國難正殷、本黨分崩離析之時、凡是國民、皆望和平統一早日實現、一致對外、以謀國基的鞏固、凡是黨員、盼望犧牲成見、黨的問題、來用政治方法解決、精誠團結、以謀本黨的復興、上海和會議決案、是本此意旨、求達民主政治的途徑、本日四全大會竟予以推翻、使國家永無統一之日、使本黨永無團結之望、故余等反對云、（二十五日專電）

（南京）中大抗日會二十五電粵四全會云、報載貴會對滬和會決議辦法、有所反對、消息傳來、驚痛萬分、居心何在、祈速明示、國亡無日、寇入日深、即捐棄成見、遵行和會決議、對日完成統一政府、（二十五日專電）

各國武官抵瀋

（瀋陽）英美法波蘭阿眞廷駐東京使署之軍事隨員昨晚行抵此間、明日將赴齊齊哈爾、玆料昨抵錦州之北平英美法使署之軍事隨員亦可於明晨抵此、同赴黑垣、（二十五日路透社電）

各國專家來華
經濟委會敦聘

（南京）全國經濟委員會敦請國聯之各國專家柳門中等六人、已定下月十五前到華、該會爲籌備招待及貢獻設計各種工程準備、特於二十五下午、在財部召集各關係部會代表、討論一切、並決議、㈠各機關現在進行之建設工程、與經委會通力合作、關於各機關現辦建設之一切參考、限下月十五前送到、㈡關於國聯專家之招待、技術方面由沈昌須凱兩人負責、事務方面由籌備處負責、㈢工程建設注重三點、一華北水利、二導淮、三上海商埠、（二十五日專電）

（南京）經濟委員會所聘之六專家名單如下、㈠柳門中・道路橋樑專家、㈡高德・建築工程專家、㈢西維經・海港專家、㈣魏立・水防工程專家、㈤哈斯・導淮專家、又羅內斯爲哈斯助手、㈥有經居・國聯交通股代表、（二十五日專電）

（南京）全國經濟委員會定二十九在國府舉行第二次會議、討論一切進行事項、又該會籌備處暫行辦事細則二十四條、已由蔣核准公布、（二十日五專電）

漢日僑籌欵供給軍費

（漢口）日人公開宣傳、日政府決永佔東三省、經僑漢日人計議結果、決籌欵供給政府、增兵中國、扶助東省獨立、破壞反日運動、交僑漢商會長携滬、使與滬僑聯合提出、又日海外代議士神田正雄抵漢、在演講會中極力鼓吹大陸政策、實施麻醉宣傳、（二十五日專電）

甘省軍政近訊

（北平）蘭州電、吳佩孚隨行衛隊約千人、到蘭三百人、餘七百人由狄道轉寧夏、吳擬馬鴻賓・沈鴻仁・日內赴寧夏、馬步芳表示反對、㈡隴西鼠疫仍猖獗、隴西至渭源大道已斷絕、省府撥欵五百元、交皐蘭縣設防疫所、㈢甘肅民衆義勇軍已着手編制、每縣一團、每團四營至八營、每營四大隊、每大隊設八分隊、每分隊士兵二十六名、馬文車任軍長、雷中田任副軍長、（二十五日專電）

故宮出售舊存皮衣食物

（北平）故宮近將舊存細毛皮衣・茶葉・西藏紅花・魚翅・海參・燕窩・人參等、悉數標價出售、購人紛往購買、神武門前、車馬擁擠、（二十五日專電）

總部籌辦結束
一說或將展緩撤消

（南京）總部所轄之軍事機關裁併辦法、除將憲警處・寄鎮淞滬四路要塞司令部取消外、所有戰史編纂委員會已改隸參謀本部、騎兵旅交通團・軍醫學校・各陸軍醫院、均改隸軍政部、兵工廠導隊改隸訓練總監部、侍衛轄隊改隸參軍處、又據軍界消息、蔣總司令如於短期內北上、總部或將展緩撤消、（二十五日專電）

（南京）總部各處科、定令明起開始辦理結束、並將關用軍政參謀訓練三部人員、一律遣回原機關服務、（二十五日專電）

欲求白濁根本治愈者速宜注意

白濁所以不能根本治愈者乃因淋菌侵入尿道腺內層或膀胱裏面所致若僅依普通洗射療法鮮見功效是以鄙人在澳時曾多年試驗非將淋菌所佔之巢窟澈底搗毀并以精細手術及細微器械治理實難奏效故不論新舊白濁下疳橫痃囊腫等症均用新法特藥治療務於最短期間完全斷根永不復發爲止●北四川路郵政總局北首一六七棟上陳炳威醫學博士 Dr. J. Duncan, M.D.

專醫脫肛下血成管流膿痔病

痔科專家陳棣百醫師專醫脫肛裂肛大便下血及肛門痔漏各種痔症新法注射內外痔瘡不用刀割不包藥七天內自然枯落除管不痛不誤事不再復發診所北四川路靶子路五洲大藥房上每星期上午十時至十二時下午二時至五時照常下午休息

立法院兩委會舉行聯席會議

（南京）立法院法制軍事兩委會二十五第十七次聯席會議、決議、㈠清鄉條例期限已滿、無繼續存在必要、應予廢止、㈡修正陸海空軍審判法案、付朱和中・劉克儁・何通・鄒朝俊・審查、（二十五日專電）

軍費縮減標準

（南京）自財委會議決縮減軍費後、所有各部隊實支餉額數、已由蔣總司令召集在京之將領、會議支配辦法、聞已規定、每師以十五萬爲標準、中將月支俸一百元、少將八十元、上校六十元、中校五十元、少校四十元、上尉三十元、中少尉二十五元、准尉二十元、士兵以七折發餉、此項辦法、係在國難期間、暫定六個月、俟國庫稍裕、仍照原額開支、（二十五日專電）

川康邊軍異動

（南京）中央社重慶電、川康邊防軍旅長羊仁安、因劉文輝委任陳青農陳鴻文爲川康邊防軍二三兩師師長、認爲待遇不公、突宣告獨立、自稱川康總指揮、移兵內進、勢甚浩大、劉正密商應付辦法、（二十五日專電）

行營實行撤銷

（漢口）行營奉令辦理結束、定三十日實行撤銷、下月一日就原址成立鄂綏靖公署、仍由何成濬兼主任、指揮國軍、担任全省綏靖、參謀軍法各處職員、亦由行營調充、至豫贛兩省、亦同時成立綏靖公署、徐源泉日內乘飛機返漢、何成濬俟徐到後赴京、（二十五日專電）

（漢口）平漢路管委會委員長黃振興另有任用、遺缺將由何競武繼任、（二十五日專電）

京市府之市政會議

（南京）市府二十五日開市政會議、決議、㈠自治區公所經費、限明年一月決定籌撥辦法、在辦法未確定前、仍繼續補助、㈡市自治區區立民衆學校組織辦法、交教社兩局審查、（二十五日專電）

衛署派員分發防疫

（南京）衛生署爲防治與區瘧疾、已派姚永政偕國聯瘧疾專家於二十五晨乘輪赴皖實地調查、又派傅和評張理覺等偕協和醫大教授許雨階、於二十六日往豫鄂贛調查、（二十五日專電）

東北各路損失問題

（南京）鐵路協會以東北各路損失過鉅、亟須設法維持、以資補救、特組織東北鐵路問題研究委員會、二十五下午在鐵部開首次會議、討論具體方針、（二十五日專電）

顏惠慶自京來滬

（南京）顏惠慶二十五上午十時赴滬、到站歡送者二十餘人、顏決乘二十七日出口之林肯號出洋、（二十五日專電）

顧維鈞定今日就職

（南京）顧維鈞定二十六日上午十時在國府舉行宣誓就職典禮、十一時到部、召集全體職員訓話、即日視事、（二十五日專電）

首都紀聞

（南京）中宣部爲向邊省宣傳黨義及抗日救國工作、派張元文森等赴四川宣傳、並考察康藏情況、二十五由京起程、（二十五日專電）

（南京）朱美齡今日由滬乘飛機返京、（二十五日專電）

（南京）眞茹縣・施文樾・已乘平浦通車南下、定二十六晨九時抵京、（二十五日專電）

（南京）鐵部通令國營各路、自下月一日起、客票均附加賑捐、（二十五日專電）

平市貧民達二十餘萬

（北平）平市貧民因江南水災東省事變而增加、據社會局調查、全市貧民共二十餘萬、（二十五日專電）

北平日僑之調查

（北平）北平日僑據最近調查、有男丁四百八十名、以商人醫師記者爲最多、有韓僑八十七人、多經理海味米行營業、（二十五日專電）

津救濟聯合會辦結束

（天津）救濟聯合會共募捐一零五五六元、購買玉麪一二三千斤、二十四晚結束、下存玉麪六萬零二百斤、欵二千八百餘元、移交冬賑會、（二十五日專電）

泰山丸中查獲槍彈

（青島）泰山丸二十五由門司來青、經海關查出大槍十枝、子彈萬粒、（二十五日專電）

李家鈺願受劉湘節制

（重慶）新編第六師長李家鈺通電、願受劉湘節制指揮、擁護編遣、決二十五來渝謁劉、（二十四日專電）

（重慶）劉湘編制川江保安隊、新購小戰艦兩艘、已涂號已駛川、（二十四日專電）

美麥第一批已到漢

（漢口）美麥二十五由德和輪運到七百噸、尚有四千七百噸在途、日內可到、（二十五日專電）

會昌民團被圍彈盡

（南昌）會昌被匪圍二十餘日、民團因彈盡、以刀矛殺匪、贛州孔委長電行營乞援、（二十五日專電）

陳團奪回漢陽贓物

（汕頭）警備團陳勝雄進剿南澳吳品三海匪、擒吳眷屬三、嫌疑匪劉志成等三十七名、起出肉票一人、奪回漢陽輪布疋雜貨六千餘件、運回汕、（二十五日專電）

汕日領署每晚開會

（汕頭）日領署每晚開會、向日僑報告中外情況、（二十五日專電）

皖建廳籌備修堤防

（安慶）建廳召集各縣建局長、定十二月十五日開會、討論修堤防辦法、（二十五日專電）

何公敢辭閩財廳長

（福州）財廳長何公敢因財政萬難、中央協欵久不到、昨辭職、經省委會及楊樹莊慰留、（二十五日專電）

徐州將設高法分院

（徐州）徐八縣代表呈司法行政部、請在徐設高等分院、高法院已奉部令、在徐設第四分院、並派史澤臣來徐籌備、定二十一年元旦成立、（二十五日專電）

◆◆國外要電◆◆

日政潮趨和緩
安達不復堅持聯閣主張

▲電通二十五日東京電　關於安達內相之聲明聯立內閣問題、除若槻首相外、安達・井上・田中・町田・櫻內・小泉・原・等各閣僚、於昨夜八時半協商結果、僉對於協力內閣之實現、在事實上極爲困難、況就目前現形勢觀之、一旦發生政變、其影響於外交財政上、爲害甚大、故不若維持現狀較爲穩妥、將來應時代之趨勢、有發展之可能性時、自可實現、安達對各閣員之表示、已無堅決之氣概、

各國競崇武力
軍縮前途悲觀

▲國民二十四日日內瓦電　茲據國際間新形勢、明年軍縮會議開幕後、各國非但不能將軍備減縮、且有擴張軍備之事實發生、自法國輩回歐洲軍備現狀之總計提出後、其餘國家已紛紛向國聯表示現在軍備不足維持國防、而尤以與蘇俄毘連之數國爲甚、法國遞與國聯之牒文曾稱、法國之軍備已減至無可再減之限度、將來各國如無聯合担保法國境之確實方法、法國實不能再削減其兵力云、自法國此文發表後、他國即紛紛起而效尤、並有稱以保維國境起見、不得不求擴張軍備者、芬蘭稱、該國正在新建之始、國軍亦正在草創之中、故如何始能得國境之保障、該國願保留日後再通知國聯云、波蘭亦稱、一時難以確定國家軍備之最低限度、但多少須與蘇聯之軍備、成一可以對敵之比例、波蘭有三千九百三十六公里之邊境、處處與蘇俄連接、十八世紀中、波蘭將軍隊減至一萬六千人、但結果則爲受人侵略無以抵抗、而今日則已非昔日之戰備可比云云、其餘要求增加軍備者、如羅馬尼亞・塞爾維亞・及南美諸小國皆紛紛提出軍備不足之請求、觀此亦可知世界各弱小國家對於國際間軍縮問題之觀念、及對於各强國維持世界和平誠意之信仰矣、

意外長在法小作勾留
自美返國途中

▲國民二十四日巴黎電　意外相格蘭第自美國之歸途中、將在巴黎略作勾留、駐法意大使滿桑尼今日向白里安聲明、意政府願以格氏此次在美都與美總統胡佛議制一切情形、並盡告諸法國、故格氏特在巴黎停留、以便法外交當局略爲交換意見、現白里安已向格氏表示歡迎之意、

英教士來華考察災情

▲路透二十五日倫敦電　教會中名人格倫斐爾爵士、將偕其他二人齎泰西教會弔慰中國天災之函、於日內赴華、路透訪員今日謁見格氏、據稱、彼等之赴華、乃代表英國歐陸及美洲之教堂、實地辦查中國之災情、此行擬取道西比利亞而赴漢口、在華勾留兩月、以上海南京爲其根據地、彼等回英後、將發表調查之報告、咸將代中國數千萬災民請援於泰西各國、渠頗見泰西各國以國際之大賑物救濟中國之災難云、

美國財政收入短少
日本現金大批運美

▲路透社二十四日華盛頓電　路透社今日探悉、美政府財政年度、雖始於七月一日、然據財政部報告、收入現已短少九〇三・〇〇〇・〇〇〇元、

▲路透社二十五日大阪電　橫濱正金銀行現又以現金一千五百萬元裝船赴美、今日由神戶出發、計自十月一日起、先後共已運出現金值日幣二二九・〇〇〇・〇〇〇元、然料此後暫時將不再運金往美、

倫敦大條回縮一二五

▲國民二十五日倫敦電　今日倫敦大條近遠期比昨日俱縮一二五、計近期爲十八便士四三七五、遠期十八便士六二五、

◆◆要聞◆◆

◉外人判斷日軍即將犯錦
▲其計畫係分兩路進兵
▲另一部在秦皇島登岸

大美晚報二十四日瀋陽電云、日軍司令

君之身體即日曆乎

毋須翻閱日曆君知時序之變遷乎

勿待天時變動

宜立即治愈痛瘋

筋骨微疼告君季變置之不理亦屬徒然蓋天氣愈寒君血中毒質之感覺亦將愈劇矣然寒冷天氣雖能使痛瘋加劇却非致痛瘋原因其原因乃係血液衰薄滿含酸毒故也所以痛瘋根本之治療端在澄清其血液韋廉士紅色補丸治療痛瘋觀楚有口皆碑即因其爲清血生血之無上妙品也

尹而百君玉照

上海日光牙刷公司經理尹君而百來書云「鄙人前患傷風胃積後忽發急性痛瘋四肢腫脹痛若刀割日夜不能坐臥其苦難言雖經醫院治療稍覺痊可總不敢過勞恐病復發也嗣有友人勸試投之果然精神活潑體力增加乃服韋廉士紅色補丸云能斷根乃瘋濕骨痛完全痊愈自是容光煥發終日辦事不見疲勞現予身體甚佳深有感於韋廉士紅色補丸之益我也」

韋廉士紅色補丸各樂房均有出售或直向上海四川路四五一號韋廉士醫生藥局函購

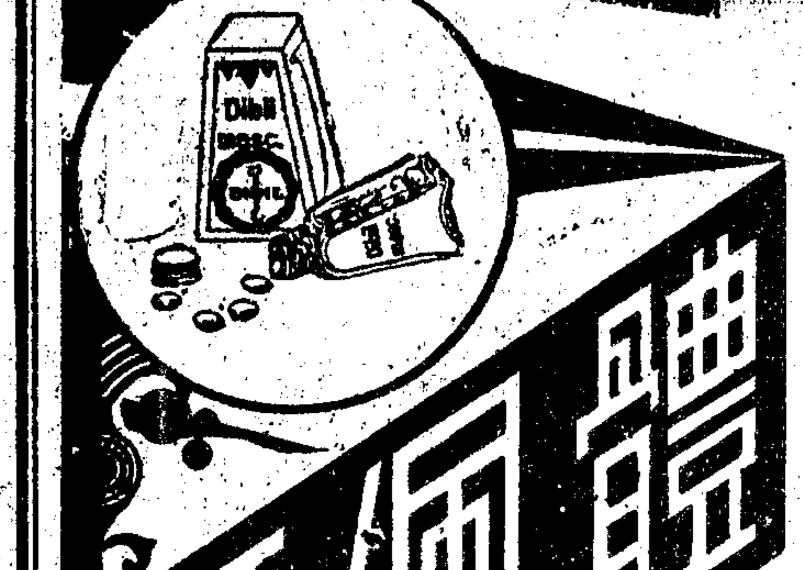

體佩爾補丸

◎人體與時令相呼應
◎冬令進補最爲適宜

體佩爾補丸係德國「華納」博士苦心研究採取純粹天然補料加以科學化之提煉而成所以滋養豐富却病延年體弱之人服之立見功效

凡神經衰弱。血枯腦衰。胃呆便閉。失眠遺精。腎虧腸萎。腰酸背軟。四肢無力。後失調以及女子之經水不調。乳水不足。久不生育。濕熱白帶。青春面黃。身體肥胖。耳鳴目眩。產後虛弱等症。亟應服此補丸以冀恢復健康。先施公司永安公司天潼路興號及各大藥房均有出售。試服一瓶。即見功效。

價目　大瓶七元　小瓶四元　精裝八元　男女分服

總經理上海福州路九號元昌公司

試服券
剪此試服券只須附洋一元寄郵票請用一角或二角寄本公司西藥部當即寄上體佩爾補丸一瓶來函時請註明男服或女服
姓名
住址

本莊繁會正式否認有開始攻擊錦州之意、但此間外國軍事家意見、逆料戰事似在本星期杪以前即將發生、日人攻錦計劃、目下猶守秘密、但信將分兩路進兵、一循北寧路、一從滿鐵瀋陽大連兩站間某地西行、其出發地點、或即在遼陽附近、兩枝日軍將肅清沿線華軍散兵、然後會攻錦州、並料日軍將派兵一隊、在秦皇島登岸、其目的在進至山海關附近、截斷北寧路交通、阻止中國派兵往援錦州之軍隊、五國駐日陸軍參贊、美國之樂萊中校・波蘭之拉溪萬上校・法國之白灣少校・英國之新森中校・阿根廷之柏羅白少校、由日本參謀部小山少佐陪同來遼、今日下午抵此間、五國參贊係日政府邀其前來視察齊齊哈爾戰事遺跡者、據日人計劃、擬即於星期四晨間啓程赴齊齊哈爾、但聞波參贊、鑒於錦州方面軍事行動迫在眉睫、已表示意見、願留瀋數日、以爲目下較形騷亂之事實、既在錦州發展、乃各軍事視察員遠赴齊齊哈爾、未免可笑云、

◉黑軍抗日苦戰記

▲半月來屢摧頑敵之戰績
▲將士均有堅苦卓絕特點

哈爾濱特訊、暴日以歷來侵吞東三省之野心、藉口於我國擬拆毀南滿鐵路、於九月十八夜不宣而戰、遼既以不抵抗而淪陷、吉復以熙洽之賣國而喪失、遂欲完成其建樹新政權之計畫、嗾使張海鵬圖謀黑省、而以一旅之日兵爲其後援、是時黑省前主席萬福麟之子萬國賓、方獨握黑省政權、於是乘機搜括公私鉅款、大買金票、爲作海外寓公之計、而復使地方劣紳歡迎張氏於洮南、時馬占山方在途次、聞訊兼程並進、於到省之前三日、張海鵬之叛軍、適爲屯墾軍所拱、黑省幸未失陷、及馬氏抵省、即開軍事會議、籌防禦之策、預議諸人、凡文官咸以庫空如洗、兵無利器、請馬氏顧全地方、歡迎張海鵬、省委趙仲仁、主持此說尤力、馬氏拍案曰、吾奉令爲一省主席、守土有責、不能爲降將軍、且吾出身綠林、位重專閫、亦何惜一死、衛隊團長徐君、(適忘其名)亦攘槍大言曰、在座諸公、有敢言降者請死之、抵抗之議遂定、自十一月四日至今、無日不戰、以不足一萬之士卒、在風雪嚴寒之中、既無後援、又乏供給、而戰器之不精良、尤爲三省之最、非特飛機坦克車高射砲之類、一無所有、即野砲十餘・迫擊砲二十餘、及士卒所用之槍、亦皆非精良者、至敵方之軍器、日軍之完備精好、固無待言、即張海鵬之軍隊、所用軍器、亦皆由日人供給、一律新式、(聞係取諸瀋陽兵工廠者)以吾人之理想言之、宜不足以當敵軍之一擊矣、然自十一月八日以前、黑軍既將張海鵬之軍一萬餘人、如摧枯拉朽、悉數解決驅逐、而日軍之在張軍後者、亦被殲至六百餘名之多、自是以後、以迄今日、敵人方面、遂純爲日軍、而其數之衆、將在一萬以上、每次進攻、均有數千之多、而我軍每戰必勝、前昨兩日、且奪獲大砲機關槍數架、殺敵百餘、其中一部隊、約六百餘名、爲我軍困於土房中、至十餘小時、始得奪圍而出、此其奮勇殺敵之情況、悉在吾人意料之外、蓋自將帥以至士卒、皆人懷必死之心、故能强敵當前、而一無畏縮也、憑自十一月九日晤第一次哈爾濱赴前敵慰勞將士代表、詢以將帥士卒應戰狀況之後、嗣後凡遇昂昂溪來黑人、及慰勞將士歸來者、無不以此相訊、茲取同去異、分述如次、使國人知黑軍以往之戰績、即最近雖因彈盡援絕而敗、亦足不朽、且通國之軍人、如能效法黑軍、日軍雖強、亦斷難逞志也、

(一)屯墾軍原係鄒作華統帶之奉軍砲兵、在奉天之洮南及黑龍江索倫一帶屯墾、當張海鵬於上月中旬初次圖謀黑龍江時、屯墾軍旅長苑崇穀、即將張海鵬軍擊敗於泰來嫩江西岸、及馬占山於上月二十一日到任後調苑氏赴嫩江江橋東岸佈防、所有砲兵、因無船隻、又因砲彈缺乏之故、士卒奮願犧牲生命、不肯犧牲砲彈、將砲彈頂於首上、裸體渡河、水沒及頸、冰寒澈骨、凍死士卒至一百餘人、(閱者勿謂兵士何勿乘船、須知江省船隻極少、其在夏日綽爾河、嫩江尚有二三五船隻可見、一至秋冬、即無船可覓、必得船而後渡、則經月不渡矣、故以船隻載砲、士卒裸渡、實勢所必然者也)現在黑省砲軍均係苑旅、以野砲代替高射砲、每一砲以八人守之、掘抗置砲位、僅露砲口於外、飛機過則發之、前後共擊燬四架、或云六架、使用砲彈極爲經濟、雖不盡中、而距離均不甚遠、從前飛機來擲彈、僅較高於電桿木、近則高至三千米突矣、

(二)士卒自本月四日迄今、終日伏戰壕中、無休息、無替換、日軍見後方送軍飯至戰地時、即亂擲炸彈、使不得上前、以至不能一飽、前綫軍士均歸程旅長志遠指揮、以各處抽調之士卒、由一個將領司指揮之責、而協恭和諧、毫無爭執不用命者、惟以器械不甚精良、非敵軍逼近前綫、即不出擊、敵既近前、士卒出戰、狀若瘋狂、日軍每爲披靡、陣獲日軍、皆謂以黑省軍隊之軍器而敢應戰、且每戰必勝、實爲駭人聽聞之事、又本月十日有一白俄、自昂昂溪來、謂黑軍會徒手奪過火機、奪獲機關槍二架、運會於斷戰時從軍、亦未見有徒手奪機關槍者、又特號[illegible]機敢勞者、前一次日機飛行甚低、以機槍向我軍掃射、我軍以二十人爲一組、持槍臥地仰擊、擊落一架、所獲共有四十六個彈子洞云、前方戰士之勞苦、即此可想、馬占山將軍每日僅眠三小時、一日之間、爲往來省垣前綫兩次、至程苑兩旅長、則自開戰以來、未曾有一日之安眠、

(三)馬主席與苑旅長之言曰、吾儕之作戰、明知以沙塞孤軍、後無救援、軍器窳敗、較之日軍、人各挾手提機關槍一、腰懸匣槍一、背佩鋒利之刺刀一、復有飛機重砲爲之掩護者、其戰鬭力既爲十與一之比、且日軍可源源而來、而我軍則死一人即少一分之實力、亦萬無持久之理、然而不惜與之周旋者、蓋以歐戰時之比利士自待也、某營長臨赴前敵慰勞者曰、吾儕期在必死、但未知尚有體吾輩而效死疆場者否、苟其有之、則吾儕之犧牲爲有價值、否則中國萬劫不復矣、復有一老兵年四十餘矣、自謂從軍二十年、已退伍矣、此次聞黑省戰事起、賣其家產之半以從軍、至途中爲匪所刦、復貨其家產之餘、來至軍中爲國效死、士卒均願爲國而戰、雖死無憾、馬主席於是月初以數萬元勞軍、士卒受之、至十一日復以餽款勞軍、士卒咸謂吾儕死在目前、何須此爲、皆拒不受、此足以見士氣之一斑矣、

(四)此次士卒不應死而死者甚多、蓋軍中無救護隊、惟傷輕者始能匍匐至車站、赴省城療治、至傷重者、均委之戰場、任其流血至盡而死、嗚呼慘矣、

(五)吾叙至此、忽得昂昂溪電話、謂今晨四時、日軍由多門中將率領士卒萬餘、戰鬬機二十餘架、佐以坦克車、我軍力不能敵、已退守烏胡馬、中間馬將軍會親率士卒反攻兩次、並手斃退縮之連長二人、卒以實力懸殊、不得不退、並聞擬退至克山縣、且計畫反攻云、至黑龍江之繼任人、則並非張海鵬、而係張景惠、張景惠與日人之關係甚深、非此篇所可述、當另函詳、

(六)吾人所最不易解者、東三省之最高長官爲邊防司令、而邊防之極邊則爲黑龍江、何以東北利器、均置於瀋陽、而黑龍江則惟有腐敗者、謂爲對日、則日人之來、不戰而退、謂爲對內、則邊防司令可謂名不符實、嗚呼數十年之積聚、瀋陽兵工廠之利器、悉以資敵、可爲長太息者矣、

(七)黑龍江軍隊、前與蘇俄戰時、則有梁忠甲、(蘇俄人言戰績者、均言梁忠甲不及韓光第)今與日人戰、又有馬占山、馬之功烈、因咫尺哈埠、道路之人皆能言之、故此次慰勞皆出於人民之自動、而無發起人、蓋感人深也、閱者毋謂黑省軍紀、必遠勝於吉林、余雖竭力表黑軍之功、然欲使其爲信史、亦不願爲溢譽、吉黑兩省軍隊紀律、均不甚優、然而黑軍能戰吉軍不能戰者、蓋黑省將領均出身寒素、堅苦卓絕、一旦激於義憤、視死如歸、士卒樂爲之用、至吉省將領、大率爲張作相之子弟親姻、此輩徒知肥馬輕裘、酣歌恒舞、勇氣多已銷沉也、

(八)此次黑軍之戰、吾認爲有下列數利、甲、爲國家留人格、乙、日人自謂取黑省祇須數百人、馬到成功、乃苦戰十餘日、張海鵬軍死者數千、而日軍前後出兵至一萬餘人、兵器之利、十倍於我、死者亦在一千以上、而我軍雖退出戰地、實力尚堪再戰、使日人知中國之軍隊不可侮、丙、吾國人懾於日軍之威久矣、無馬占山氏之犧牲、孰知日軍之不足畏者、今馬軍雖敗、其事尚在吾人意想之中、至其不顧成敗、屢勝日軍、實吾國軍人之大好模範也、(十一月十八日)

◉瀋陽漢奸決定 溥儀登台條件

▲聲言不做滿蒙皇帝
▲但做滿蒙之大總統
▲夢想成立一共和國
▲趙欣伯議編禁衛軍

瀋陽通訊、溥儀復辟之說、早已甚囂塵上、茲聞于冲漢主持之僞自治指導部於二十日上午八時、在地方維持委員會東樓部長辦公室、(爲此事召開緊急會議、到于冲漢・趙欣伯・闞朝璽・(丁某代)袁恩銘・高籙衡・袁金鎧・僞財政廳長翁恩裕・(因病未到)日軍三宅參謀長・森岡領事・金井顧問・二宮關東憲兵隊長・僞四民會會長溥偉・(秘書長鄭明立代)先由僞部長于冲漢報告召開緊急會議意旨、次由溥偉之秘書鄭明立發言、謂此次擁立溥儀組織新獨立國家、係爲推翻腐敗的政權、脫離南京政府、使東北三千萬民衆、建設實現理想的獨立國家、爲東省人民企圖福祉、與復辟政府運動、性質上絕然不同、新政權之成立、爲東省人民素所信仰之諸元老功勞不少云云、次趙欣伯發言、謂將來新政權成立、完全是民主政體、溥儀雖爲元首、亦是滿蒙的大總統、並非皇帝、又提出編制禁衛軍、議決由自衛警察局齊局長籌備、並公推于冲漢赴大連接洽、決定午後起行、嗚呼、黑省馬主席已退出齊齊哈爾、從此東北三省、完全爲暴日佔領、而賣國賊所爲之獨立國家、即將實現、住大連之溥儀、昏庸無知、今日瀋陽已派人去迎接矣、(二十日)

◉駐漢日海軍登陸檢閱

▲機槍隊汽車隊均參加
▲日租界內戒備極嚴密

漢口通信、駐漢日本海軍、忽於二十二日上午登陸會操、及舉行大檢閱、操場設於日租界之河街馬路、閱兵台設於河街下士官兵集會所門前、是時天氣陰晦、各艦長官三十餘人、日僑男女百餘人、暨被檢閱之部隊、先後到場受檢閱部隊爲海軍陸戰隊四百三十二人、機關槍十二架、兵士三十六人、救護隊二十四人、汽車二乘、各架機槍一架、司車及兵士二人、共約五百餘人、作雙行排列式、鵠立操場、聽候命令、沿租界各要隘、除照常戒備外、中派有海軍陸戰隊四名、警士八名、分立四週、維持秩序、十時三十分、海軍司令鹽澤到場、隨從官長十六人護衛、由安宅軍艦登岸、逕至閱兵台、由指揮官傳令操演後、即繞場受檢、最後環立台前、由鹽澤訓話、其詞甚簡、要皆激勵士氣、至十一時三十分始散、至民團檢閱、聞日內將繼續舉行、(十一月二十三日)

◉福州各界抗日大請願

▲台灣浪人密謀搗亂

福州通訊、日艇圍島號開入福州內港台江後、閩垣人心、憤激異常、昨(十九)日上午、各界反日會與各校學生會、又推舉代表百餘人赴省政府請願、要求(一)驅逐圍島出口、(二)請調劉師回省、(三)撥給義勇軍槍械、(四)對愛國運動、不加制止、(五)協助各鄉民團改編爲救國後備軍、省府當由委員陳培錕・鄭寶菁・程時煃接見、其答覆如下、第一點、省政府正在積極交涉中、第二點、因閩北匪氛甚熾、劉師不能全部來省、可集中延平、以備萬一、第三點、困難情形甚多、礙難照辦、第四點、允飭軍警機關、對愛國運動無越軌行爲者、予以照辦、第五點、允令保安處參酌情形辦理、學生代表以省府未允撥給義勇軍槍械、甚表不滿、擬二十日全體罷課、舉行大請願、省府聞訊、即於下午令教育廳傳諭各校、明白開導、各生如尚有其他意見、應飭推舉少數代表來府陳述、一面由戒嚴司令部發出布告、加以制止、佈告文云、照得辦理外交、權屬中央、維持地面、責在軍警、中日外交、現雖趨於嚴重、而解決方法、悉聽歸諸政府、凡我民衆、務須各安生業、勿相驚擾、如此期間、尤須鎮靜、本部以近日謠諑繁興、已重申戒嚴之令、倘有奸民意圖不軌、煽惑人心、藉端擾亂、一經捕獲、立予槍決、以維治安等語、措詞極爲嚴厲、未知學生對之、作何表示、又省政府日前曾電請楊樹莊方聲濤回閩、主持省局、現楊方已派林知淵先行回來、幫同各省委維持一切矣、

又訊、軍警機關、近日嚴密保護本市日僑安全、日領事亦已允約束台籍浪人、不生事端、但據外間盛傳、台籍浪人、近仍召集秘密會議、舉出李某爲主謀、陳某爲武裝首領、並將城台地點、分爲十一區、南門兜至城內各市巷爲一區、台江福新街爲一區、五保七社爲一區、橋南方面爲一區、每區舉區長一人爲總指揮、伺機擾亂治安、當局據報後、業益加注意矣、(十一月二十日)

地方通信

松江

邑人反對奉賢侵併縣治 奉賢縣縣長、謀以本縣浦南葉榭塘以東・龍泉港以北各地、改歸奉賢管轄一案、本縣第十四十五兩區區長、建令召集鄉鎮長副暨地方人士會議、徵取民意、莫不一致反對、第十五區更組織抗爭變更轄境會、以爲後盾、除各具文呈覆外、茲有邑人耿道冲吳在棟費錫綸孫承免蔣光國蔣文等、反對奉賢擬侵併區域、聯名呈請縣長、據情抗轉、略謂、松奉兩縣疆界、根據千步涇河、天然地勢、眉目明晰、按諸志乘、彰彰可據、自來辦理行政公安、素無不便、彼此遵守多年、相安無事、際茲國難方殷、正安內攘外之時、奉賢縣長倣效暴日侵略主義、恣意孤行、難免引起大糾紛、民意所在、誓難忍受、籲請俯順輿情、轉呈省廳、力予抗爭、免致縣治任人宰割等情、松人對於本案之堅持、可見一斑矣、

中醫公會開票未成 松江前中醫協會與前國醫公會合併組織中醫公會、於十一月二十日假松江縣黨部、開中醫公會成立大會、健方會員投票舉、時近晚膳、縣政府監選員朱章綵縣黨部指導員徐新民、聲言今晚不及開匭、定於二十一日上午九時開匭、至二十一日上午、協會會員到縣黨部、因國醫公會會員無一人出席、不能舉行開匭、故開匭無期、不知日後如何了結也、

蘇州

吳縣錢業請緩加稅 吳縣錢業原納營業稅、前經認定一千四百元、已繳過一季、現在財廳以無錫錢業十五家、認額五千元、而吳縣三十二家、僅認一千四百元、相去殊遠、特令營業稅局、轉知該業、酌爲增加、該業以各業商市衰落、錢業氣象不景、函知商會、於昨日(二十四)轉呈實業部、要求緩加、以維現狀、而輕負担、

常熟

老翁勒斃親子 本邑福山區金村南廟盛莊鄉農民侯毛三、因次子恒恒、不務正業、前日曾竊得同鄉陶姓農船一艘、經失主追至大義橋、將人贓併獲、即交伊父約束、一面將船償回、詎侯毛山因伊子有辱門庭、一時忿怒之下、即將恒恒綁縛外面樹上、用繩勒斃、圖爲鄉丁查四所悉因事關人命即報告鎮長轉報區公所將侯毛山拘解警局、於昨日(廿三日)解往縣府核訊、據侯毛山供 現年六十八歲 生有二子、長名增福、務農勸慎、次子恒恒、不務正業、時常出外竊取人物、有辱門庭、茲又竊陶姓農船、經失主人贓並獲、當時我因一時氣憤、即用繩勒斃云云、訊畢、官諭暫押候判、

第十區長撤職看管 本邑第十區東張市一帶農民、因本年水災過重、曾於十月九日、聚衆數百人、往該區公所請願、要求豁免租糧、當被區長王鴻遇所悉、即派駐該警察隊候赴典檔情阻止、與農民發生衝突、詎警竟開放排槍、當場擊斃農民四人、事後該區長即將秀民暴動、警等自衛誤斃四命報縣、旋經該區黨部調查明確、該區長王鴻遇、實有指使槍殺無辜嫌疑、因向縣府及省廳控告、省方曾派員來常調查一過、茲省方以譚縣長事前弭患無方、事後又心存袒護、特記大過一次、區長王鴻遇及警察隊分隊長金鼎勳、撤職看管、聽候司法核辦、縣府於二十三日奉到民廳訓令後、一面着警察隊將金分隊長看管外、一面又邀王區長到縣、將其嚴加監視、據聞不日將解高等法院核辦、

無錫

絲市慘落呈請折減工資 本邑絲廠同業公會、以無錫地絲廠、原有四十九家、上年因絲市不振、營業失敗、倒閉者幾達半數、本年春繭收成歉薄、爲從來所未有、秋繭則產量不多、價值昂貴、各廠爲維持工作計不得不犧牲資本、勉力開行收買、不意收買甫經告竣、滬變忽然突發、歐美廠絲交易、始而沉寂、繼則絲價慘落、一瀉千里、按照目前絲價較諸滬變以前、每担相差二百餘兩、加以對日經濟絕交以後、向來專銷日本之下脚、全部擱置、金融停頓、絲廠日銜、以目下情形而論、絲商以繅成廠絲、約合成本一千二百餘兩者、欲向滬錫金融機關抵押銀三四百兩、而不可得、此中苦況、筆難盡述、茲於本月十七日、召集全體委員會議、討論救濟辦法、結果、議決函請絲廠產業工會聯合會、轉知各廠工友、自本月份起、照原薪工及蠶頭折減二成、實付八折、並將原有賞工、一律取消、以輕成本、而維資本、昨特據情具呈縣黨部、請求准予備案、

江陰

著匪楊耀大自首 西鄉澄武交界、有著匪楊耀大、與高小生等擾亂、自高伏法後、楊痛改前非、自行向六區公所請求呈縣自首、在彭前縣長任內、呈請省令核准、惟須全區殷實公正商富担保、昨日(二十三)六區人七許介甫等二十餘人、晚間八時許、呈縣府與馬縣長談話、陳述一切、

鎮江

奉賢河工舞弊案宣判 奉賢已撤職之第一區區長姜蓉初、會計陳式謙・顧景賢、因辦理河工舞弊、被徐桂芬等呈控到省、移交法院審查、將近一年、現已審結、姜蓉初共同連續侵佔業務上持有物、處有期徒刑一年、併科罰金五百元、褫奪公權二年、顧景賢陳式謙、共同連續侵佔業務上之持有物、各處徒刑六月、各科罰金二百元、

蚌埠

江中敢死隊北上 暴日入寇、舉國同仇、凡有血氣、靡不激憤、此間私立江淮中學學生、近以馬占山援絕彈盡、黑垣又告陷落、消息傳來、忿不可遏、適接滬[illegible]大學學生抗日代表、函全國學生義勇軍有願赴東北參加抗日戰鬥者、速至北平聯合前往 該校學生周崇毅梅芳實等十七人、以全國主戰之際、正同胞效死之時、當即組織赴日敢死隊、準備參加作戰、於本日(二十二)下午二時、由校中出發、逕赴車站、候車北上、江淮義勇軍及諸同學百餘人、到站歡送 當即推派代表向站長交涉、得免費乘車、時民衆在車站圍觀者數百人、校長馬仰伯亦率教員多人到站歡送、馬以該生等身無棉衣、難以禦寒、囑應稍有準備、然後啓程、該生等以時機迫切、不容稍緩、堅持非登車不可、於是遂由梅芳實率領第二次快車北上、開車時師生歡送如儀、由教員王子宣領導高呼口號、悲壯慷慨、令人不忍徘徊、

教育消息

要聞

◉滬大中學生昨晨抵京

▲住在站外飽受風霜
▲並開兩次代表會議

本市各大中學學生赴京督促政府出兵團、前日下午五時三十五分出發後、第一批業於昨晨二時一刻抵京、昨日社團赴京記者李步飛特快函寄滬報告詳情、茲分誌如下、

▲京滬途中 該團第一批出發者、計有復旦・法政・光華・大夏・南江等各校、人數六百九十一人、於昨晨二時一刻到京後、先在下關等候、待第二三兩批到京取齊、再同赴中央大學整隊開往國府、督促政府出兵、代表會並借車站待客室開會、決議案多件、(原文另錄)中央黨部經派呂去文招待學生、並說明安置辦法、態度尚爲和藹、全各代表一致同意、僅向呂氏答復、在未得政府圓滿結果時、不該往食、就將謝去、至蘇州各中學生代表二十人、亦在蘇州車站上車參加赴京請願、

▲南京戒嚴 南京因學生到京請願、頗時宣佈戒嚴、各學生皆住在站外、飽受風霜、因中央招待只限中央軍官學校、故學生均拒絕前往、至昨晨五時三刻經向鐵路局交涉後、遂由下關開小火車二十餘輛、先到中央大學休息、

▲學生續到 繼第一批學生到京者、係沿京滬線各中學學生、爲數頗多、而第二次之上海學生尙後到、而該團代表會則仍設原處討論進行方針、

▲各校代表 法政季始元・中公邱希聖・復旦周孝伯・大夏鍾志剛・法學院吳幹鑫・光華吳再炎・商船劉復新・大同鍾仁京・交大鄭定知・中國體專刁習萍・勞大易宗舜・同濟王祺・新華沈奎龍・南江吳愛珍・東亞李攸博・文化許壽椿・藝專蔡漢和・英專顧明榮・正風李開臣・東南醫校俞鋼漢・中醫王雨梅・中法藥科黃振新・國醫汪飛白・持志梅根・東吳蘇松濤・中法工科陳月江・江南郭次侯等二十七人、

▲五次會議 主席商船劉復新、紀錄法政季始元、(甲)報告(略)、(乙)討論、㊀如某校罷課行動首先返滬、應予以處分案、議決通過、㊁應如何處分案、議決(甲)請學聯開除會員資格、并請學校開除各該學籍、(乙)登報公告罪狀及個人姓名、㊂至京後自下關步行抵國民政府案、議決通過、㊃規定口號案、議決由秘書處起草、㊄蘇州請願同學衝上車應如何解決案、議決由交際股前往交涉、㊅蘇州同學能否容納可勿阻止案、議決通過、㊆預定二次三次預備代表案、議決每校應選預備代表一人、㊇代表團及總指揮須在同學面前不離羣衆案、議決通過、㊈請願地址始終在國民政府無論甚何條件不更改案、議決通過、㊉簽名方式案、議決(甲)請蔣主席親書簽師辭、(乙)如上不能辦到、最低限度須於呈文上簽批、(丙)如蔣主席不以文字表示永久不離開國民政府、(丁)對於文字表示圓滿與否、應由住在京時開會解決之、(十一)對於不帶錢之學校、膳食問題、應如何解決案、議決由總務會同交際設法借款、(十二)對於住宿地址問題案、議決由總務交際辦理、(十三)預備代表產生方式案、暫時保留、(十四)議決無、(十五)口號傳達、議決由各校代表負責轉告各校、(十六)口號時間、議決由下關至國民政府間爲喊口號時間、(十七)歡迎蔣主席北上案、議決保留、(十八)招待新聞記者案、議決保留、(十九)關於各校內部紀律問題案、議決令總指揮通知各校嚴重注意軌外行動、如有不測、由各校負責、(二十)關於聯合其他請願團共同行動案、議決保留、

▲六次會議 主席復旦周孝伯、紀錄法政、㊀中央黨部代表報告 中央黨部聞訊各位同學到京、已代準備一切、㊀關於住的問題在軍官學校二被旣均已預備四千床、㊁飯食足供四千人、四進城用小火車可以載入國民政府、每次容六百人、需時四十分鐘、㊁主席答謝中央黨部、㊀本團全體同學答謝中央黨部、㊁但代表團議決須全體出發赴國府、不達目的不進飲食、故對於中央黨部盛意只能心領、謝待本團考慮再定接受與否、㊂討論事項、㊀住址仍以中央大學爲原則、不住在中央陸軍軍官學校案、議決通過、㊁應如何答復中央黨部招待員案、議決未得到政府圓滿結果不談住食、㊂自下關步行至國民政府一案提出復議案、議決先至中央大學整隊再至國民政府實行督促政府出兵、㊃用派總務交際與中大接洽案、議決通過、㊄令總指揮通令各校各自保管行李并加以檢定案、議決通過、㊅各校代表只限一人出席一人列席案、議決通過、

本埠

◉九區教育會會員大會

▲推出席教育會代表四人

本市第九區教育會、昨開第一次幹事會之決議、於二十四日下午二時、假座虹口小學舉行會員大會、出席會員五十四人、市教育局代表張士傑蒞會指導、推定唐樹桂、李杰、龔士鐸三人爲主席團、孟知我紀錄、行禮如儀後、主席唐樹桂報告召集大會經過情形、繼選舉市教育會出席代表、結果陸浪生孟知我唐樹桂沈同一四人當選、次討論提案、㊀決議交幹事會擬定抗日救國實施方案分發各校、切實進行、又臨時動議、㊀決議呈請教育局在本區從速添辦初級中學、㊁決議徵求新會員、議畢即行散會云、

◉市黨部核准 雪恥救國演說徵文辦法

▲各私立中小學均應遵照辦理

本市市立中小學校雪恥救國成績展覽、業由市教育局領導舉行、而私立各校、則由市黨部主持辦理、前已遴委私立中大學校教員十二人、組織委員會籌備進行、茲聞該會對於本市私立中小學雪恥救國演說徵文兩項競賽辦法、業已訂定、呈經市執委會核准施行、茲探錄兩項競賽辦法如下、

▲演說競賽法 本市私立中小學「雪恥救國」演說徵文競賽會演說競賽辦法、㊀大會爲啓發學生雪恥救國之思想、並訓練其口才、舉行學生演說競賽、㊁演說競賽分高中組初中組小學組舉行之、㊂本市私立中小學校每組均得推選代表一人加入競賽、㊃演說以雪恥救國爲範圍題目自定之、㊄演說時以操國語爲原則、㊅演說時間規定高初中每人十分鐘、小學每人五分鐘、㊆演說評判之標準、一、內容、(思想結構)、占百分之四十、二、語言、(聲調辭句)、占百分之四十、三、姿態、(動作姿態)、占百分之二十、㊇競賽分初賽及決賽、初賽以學校爲單位、由各校校長領導舉行、每組得選出代表一人、於十二月五日以前報告本會、加入決賽、㊈初賽之後、決賽之前、本會得酌量情形舉行複賽、㊉決賽之日期與地點、由本會另定之、(十一)決賽之優勝者、由本會獎勵之、

▲徵文競選辦法 (上海市私立中小學雪恥救國演說競賽會徵文競賽辦法)、㊀本會爲啓發學生雪恥救國之思想、並訓練其文字、舉行學生徵文競選、㊁徵文競選分高中組初中組高小組及初小組舉行之、㊂各校應徵每組以二篇爲限、㊃徵文之文體、小學用國語體文 中學不拘、㊄徵文題目、以雪恥救國範圍、由應徵者自擬之、㊅徵文稿紙向本會領取、用毛筆繕寫清楚、並加新式標點、㊆徵文應於十二月十日以前、由各校加蓋校章、彙送本會、㊇徵求期滿後、由本會聘請評閱員評定等第、登報公布、㊈徵文當選名額、就各組應徵人全數中取十分之二、㊉徵文當選者、除由本會分別獎勵外、並將當選之文稿、冠以當選者之照片履歷彙編印行、以留紀念、

◉市教育局發還 留日歸國學生登記證件

上海市教育局爲發還留日歸國學生登記證件、昨發通告云、奉教育部訓令留日歸國登記各生、所繳證件、即行規定日期、通告發還、茲定即日起至十一月三十日止、爲發還前項證件日期、除休假日外、仰於上午九時至十二時、下午一時至五時、持原登記證到局領取爲要、

◉各大學教授昨開談話會

▲成立各大學教授抗日會
▲以個人爲單位先事籌備

本市各大學教授、因鑒於暴日侵華、東北淪亡、乃於昨日假威海衛路中社開談話會、到法學院沈衡山復旦郭步陶等三十餘人、商議辦法、議決成立上海各大學教授抗日救國籌備會、並積極籌備、務祈於短期間內正式成立、凡加入會員、概以各大學之教授個人爲單位、旋於七時散會云、

◉各大學生抗日聯會

—第十五次代表大會—
▲電全國民衆注意統一政府

上海各大學抗日救國代表、昨日下午二時、在少年宣講團、開第十五次代表大會、主席中法工學院梁梅初 紀錄大夏謝燕卿、

▲討論事項 ㊀報載本會赴京督促政府出兵團發表、且有請願呈文及訓令 並未經本會通過、擅自發表、且內容逾越範圍、諸加討論案、決議、因時間關係、該呈文無法撤回、現在另外提出要求四點、電政府及代表團堅決要求、以爲補救辦法、㊁對十一月十九二十日爲馬占山將軍募捐之款、必須存放銀行、請討論手續案、議決限令各校於三日內將捐款交存上海銀行、數目報告本會、並將收據交來、即行統計總數匯寄、並登報公布、㊂自和會閉幕、揣觀紛起、際茲國難日亟、人民渴望統一、[illegible]全國人民、加以嚴重注意案、議決通過、交光華暨南交大起草、限三日內擬就、㊃暨大報告中大校長朱家驊撕毀赴京代表團暨大旗幟、似此侮辱抗日團體、應請援助案、議決、電代表團詢明真相、並電朱家驊詢問、再加討論、(電文已擬定另錄)、㊄前次代表大會議決各界抗日會黑幕重重應予推翻、並經派代表往調查其組織情形、以便進行、茲已由代表將調查經過情形報告、故今後如何進行、應討論案、議決、交原負責調查人再加詳查復、作書面報告、交下次代表大會解決、㊅本會會員資格、確定標準案、議決以高中畢業以上爲及格、推暨南交大復旦光華滬江組織審查委員會、㊆人和產科學校申請加入及援助案、議決推交大滬江調查、交審查委員會審查資格、㊇確定下次代表大會會期案、議決二十九日下午二時、

邰爽秋博士編著
中小學及地方 教育行政公文書牘大全 定價一元六角
本書包括教育局長、督學、中小學校長、教務事務訓育各主任及其他一切教育人員所必用之各種公文書牘六百餘篇、照教育部規定格式加新式標點、極便實用、可作大中學師範應用文教本之用。
▲教育印書合作社出版
▲代售處 各省商務印書館 開明書店 上海環龍路生活週刊社

◉職教社三八次學術講演

中華職業教育社、定於本星期六下午四時舉行第三八次學術講演、敦請諸青來主講、題爲「經濟絕交之持久策」、諸氏對於經濟學、素富研究、著作甚多、際茲國難抗日聲中、經濟絕交爲國民所極欲研究之問題、屆期爲各界前往聽講云、

體育

◉上海籃球聯會 男女賽將開始

▲男子十二月十五日
▲女子十二月一日

上海籃球聯合會委員會、昨晚假大中華酒樓開會、出席者有馬德泰淩希陶容啟兆(周家騏代)錢一勤(書記)議決事項如後、

一、關於女子籃球聯會㊀定於十二月一日開始比賽、㊁本屆因加入比賽球隊有十四隊之多、分爲二兩部、抽籤排定、列入一部者、爲崇德・強東・南洋・上中・中國・南江・張南等七隊、列入二部者爲兩兩・暨南・東南・亞光・大夏・江江・華夏等七隊、每部中之優勝者用三賽兩勝判決、定錦標比賽、詳細秩序、容再公布、

二、關於男子籃球聯合會、㊀舊會員本屆繼續加入比賽與否、於二十八日以前報到、㊁新會員俟舊會員報到截止後開始招收合新舊會員、本屆以八十隊爲限、新會員之錄取辦法用抽籤定奪、㊂定十二月十五日開始比賽、(先舉行乙組四五六七部之比賽、俟該數部比賽完畢時、甲組及乙組一二三部繼以舉行、)㊃學校年假及各機關例假日本聯會比賽照常舉行、凡以此等理由請求改期者、概不通融、

◉西青女籃球 兩江大勝初級

▲結果四十八比九

西青女子籃球賽、昨晚兩江對初級、結果四十八比九、兩江勝、兩江球員表演甚佳、故初級遠非其敵、上半時兩江三十二分、初級僅獲三分、又麥令勝藍隊、三十一比十一、麥令勃利登小姐得獲十八分、紅隊勝女青乙、五十八比八、紅隊海利生小姐獨得二十八分之多、良非易易、傑漢先女士亦得十八分云、

◉今晚西青籃球秩序

▲也是對紅隊
▲持志戰暨南

西青籃球會今晚有兩組比賽、㊀七時起也是對紅隊、㊁持志戰暨南、是戰兩隊實力相仿、定有可觀、

◉萬國競走 中華定期預選

▲星期五截止報名
▲星期日上午舉行

本年上海萬國競走錦標年賽、將於十二月六日舉行、路程悉照往昔、各國健兒、均在秣馬厲兵、以求良好成績、報名於十一月三十日截止、報名處工部局皮斯來君處、茲將詳情採錄如下、

▲中華隊定期預選 中華競走會爲選派正式出席代表起見、已定於本星期日(廿九日)上午舉行預選、星期五截止報名、尚未報名者、宜從速往泰爾當路會報名、領取號布、以便試賽、

▲捐助獎品之踴躍 萬國全滬之萬國競走比賽、中華隊自參加以來、成績斐然、前昨三屆錦標、連年獲得、實開未有之新紀錄、國際運動史上、增光不少、固然中華隊員具有堅忍之精神、努力奮鬥、方克臻此、然亦提倡獎勵、如程貽澤君張市長等、有以致之、本屆賽期在即、送來銀杯、張市長贈萬國賽第一名大銀杯一只、程貽澤君亦贈大銀杯一只、并華人第一名大銀杯一只、以及終全程者古銅獎牌各一枚、湯姆麥開納特由國外購來銅質紀念牌一枚、與賽員中成績最佳者、其獎品[illegible]公司獎(執定相是)天銀杯一只、又[illegible]勝者、與公司專獎華人優勝競走第五獎、(尺寸任擇)其他熱心體育之事、尙有不少、

▲中華實力可觀 此次我國參加者、預料在二十五人以上、可見國人對於此道之注意矣、石金生本年成績優良、有冠軍希望、侯根仁與石之成績、相差無幾、此次中華選手成績均有可觀、保持錦標、意中事也、英格蘭爲中華之大敵、有名將會氏西巴思及台維司等、實力均有可觀、然與中華石侯兩君之成績、猶相差頗遠、恐難戰勝中華、愛爾蘭法國、葡萄牙、雖不乏良才、亦恐難奪中華之分數、是故本屆錦標、中華十九可得也、

◉足球友誼賽 暨南克服林肯

—結果四與二之比—
▲暨南始終壓迫失機無數
▲林肯球藝平平不足畏懼

新近來滬代替諾森堡出戰西聯足球會甲組之林肯隊、球迷一致推崇、稱爲全滬之冠、但昨日赴眞茹與暨南大學作友誼比賽、結果以二比四敗於暨南、林肯之紙老虎、已經察破、事前之宣傳、誠足以使人寒心、所謂「耳聞不如目覩」、林肯隊之陣容、殊不過如此而已、

▲球迷遠道往觀 昨日海上球迷、赴眞茹觀戰者、達四五千人、京滬路旁、車馬絡繹、盛極一時、暨南球場、四周如鋼鐵鐵壓、重重疊疊、水洩不通、苦無看台、頗感不便、深望該校當局、於四週建造看台、以利觀衆、而於暨南足球之聲譽、亦必益爲增高也、

▲暨南始終壓迫 全局戰情、未見緊張、暨南始終壓迫、林肯危機四伏、暨南若能以日前戰西捕之勇氣、而對林肯、則林肯失球、至少在十打以上、暨南先後失去機會、不可勝數、或操之過急、或失之太慾、不能奏效、陳鎭和全隆往右、海上無雙、每次表演、無不盡善盡美、昨日連中三球、均見功夫、且與丘廣炎聯絡一氣、恰到妙處、

▲林肯守門甚佳 林肯全隊、出色人才極少、祇守門海斯禮傑非凡、不下周賢言、昨戰雖費四球、都無法阻攔耳、其所救險球、不知凡幾、且每能於無可如何中、化險爲夷、良非易易、聞右前衞克拉萊球藝深造、昨未出場、故守衞力減色、然無論如何、獨木難支大廈、當無若大貢獻、惟該隊前在尼布羅陀、氣候稍熱、而無草地、故今在草地球場比賽、或覺不怪耳、

▲兩隊陣容如下

暨南
梁樹棠
馮運佑　莊世鴻
溫鼎新　江善敬　陳鎭忠
龍振文　丘廣炎　陳鎭和　楊保森　楊洪賓

▲林肯
海斯
透納　柯克
史蒂英　阿司克　利克斯
雷克　勃利　拉特萊　納馬　佛斯丁　哈基海姆

▲暨南攻而無效 暨南先攻開始、林肯先聲奪人、其勢洶洶、暨南頗具戒心、十分鐘時、林肯左翼受傷、一度換後、由克雷猶進、暨南大軍進攻、陳鎭和深入敵區、帶球衝過防線、攻門無效、又一次丘廣炎在左翼地位送球至林肯門下、陳鎭和頭頂跌地、又失機會、二十分鐘時、陳鎭和單槍匹馬、從中穀進、敵人爲之膽寒、陳人無人處、從容攻門、以爲穩操勝利、不料斜出界外、良爲可惜、惟林肯門前、險象始終不脫、祇以運氣高照、未致失利、

▲林肯首開紀錄 三十五分鐘時、陳鎭和又失機會、時暨南全軍、盡在前方、不防後方空虛、林肯左內鋒得球長驅直入、一路殺進、江善敬單騎救主、將球傳與守門溫鼎新、不料阿溫手下一滑、未能接住、被林肯左內鋒衝上接入門內、暨南反先負一球、不得不力圖報復、相戰不三分鐘、果然陳鎭和威滅敵勢、打中龍門、而成各一比數、終了上半時、

▲下半時三比一 下半時起、暨南攻勢益盛、林肯門前滿城風雨、草木皆兵、幸而守門戒備森嚴、無懈可擊、至二十五分時、暨南調虎離山、誘敵外出、陳鎭和丘廣炎從中攻入、左右翼由邊接濟、陳鎭和一次打中、一次投入、丘廣炎亦中一球、五分鐘間連獲三球、聲勢之盛、功夫之佳、無以復加、林肯大吃一驚、振作精神、以謀抵抗、最後由右翼之傳送、中鋒馬佛斯攻入一球、總結果成四與二之比、暨南勝、

◉昨日樂華施谷德賽改期

▲裁判員不願出場

上週東華對施谷德在中華棒球場比賽、東華負二球、東華歸罪於裁判員不公、事後西人裁判會方面、表示不再往棒球場執行裁判、態度異常強硬、前晚西人足球會特爲此事召集緊急會議、未得圓滿解決、故將昨日樂華對施谷德在棒球場之比賽、暫行改期、以後之比賽如何辦法、再由中西兩足球會同商決、西人裁判會之態度、如赴棒球場裁判、須有切實之保障云、

何思敬編「世界大勢」創刊徵文

溯自暴日佔我東北朕我同胞二月於茲得寸進尺變本加厲一無底止全國同胞憤怒塡胸肝膽併裂然尙執迷於國際正義信賴國聯更希列强出兵維護中國以保世界和平不意所期皆屬渺茫而强鄰已遍占東北且威逼平津京滬突思敬既憤强鄰之橫蠻又覺世界正義之子虛更悲中國地位之孤零乃決心創編「世界大勢」月刊追隨全國同胞之後銳意審察世界大勢與各國政治經濟之基本事實窺其隱乘其隙以爭一角生存之餘地於世界競爭塲中然後中國之自由平等或可圖也惟思敬心餘力薄尙乞海內學者惠賜宏著襄此盛舉則不獨受惠者不獨思敬一人已耳 謹白

上海戈登路武林邨六百號世界大勢研究社

茂森農場

各種果苗 保證成活 廉價出售

	奉化水蜜桃	特種玉露桃	水晶玉露桃	餘姚水蜜桃	特種大青梅
甲苗百株	十二元	十四元	十七元	十四元	十八元
乙苗百株	八元	十一元	十五元	十一元	十三元
統苗百株	六元	八元	十二元	八元	八元

惠購不論多寡價目一律 外埠函購寄費加二成 並備各種果苗價目單函索即寄

上海法租界嵩山路十號

今日起在聯華管轄 光華大戲院 上海首次公映 哀感香艷軍事國產罕有佳片

◉第一流作家陳寶琦導演

(上海影戲公司出品◉國華影片公司攝製)

王春元 葉娟娟主演 周鴻泉 袁叢美 韓蘭根 夏文梅 合演

◉是國難聲中喚醒民族齊赴疆場殺敵的作品◉

亂世驚鴻

本片之精神

犧牲！纔能保全中華民族

武裝！纔能保全中華國土

抵抗！像馬占山嫩江大戰

殉難！像韓光第力禦外侮

生在亂世的我們 必表示深刻同情

蒙面俠率衆殺賊……令人喜

白將軍醉逼愛娟……令人怒

林新民別妹從戎……令人哀

有情人終成眷屬……令人樂

國華是一家新成立的影片公司。可是導演和男女演員。却都是很老的資格。他們因爲「亂世驚鴻」是公司的處女作。爲着創造公司的名譽起見。都是聚精會神的努力做上去。結果居然如願以償。製成了這部好片。劇情和表演等。都很慷慨激昂。深刻熨貼。能挑動觀衆向上的勇氣。撩撥觀衆內在的情緒。不愧是一部好的國產影片。

時間及價目請閱戲目欄本院廣告

本埠新聞

◉胡漢民昨赴港

▲調解粵四全大會糾紛 ▲伍朝樞馬超俊等同行 ▲京粵代表昨會商一切 ▲汪電港提議加入鐵軍

留滬粵代表伍朝樞、昨晨九時乘昌興公司之加拿大皇后輪赴港、同行者有馬超俊夫婦、甘介侯、呂燦銘、王崑崙、溫建剛等、胡漢民及其秘書李仙根、王養冲、胡木蘭女士等亦偕往、胡本已決定暫留滬上、經前日深夜始議決同行赴港、調解粵四全會之糾紛、事出突兀、即胡之知好、事先亦無所聞、茲將胡氏離滬經過、及昨日京粵和平代表之會商情形、分述於次、

▲胡宅前晚會議 自粵方四全大會推翻第七次上海和平預備會議決案發生後、孫科・李文範・陳友仁・偕二百餘名粵會代表、即退出大會、離粵赴港、和平統一遂發生波折、留滬粵代表接電後、即於前晚六時、在遞爾西愛路胡宅、召集緊急會議、胡漢民・汪精衛・伍朝樞・鄒魯・馬超俊・覃振・等均列席、亘四小時之討論、議決推派伍朝樞即日返粵、向粵四全會解釋一切 籌商補救辦法、因馬超俊・覃振・等已定二十五日乘加拿大皇后輪啓程、故伍決附該輪同行、至深夜十一時「胡汪等接孫科・李文範・陳友仁・等由港來電、申述粵會糾紛詳情、謂非胡汪即時偕同來港、恐無法轉圜云云、胡氏遂與粵代表二次集議、汪以外交關係、時時須與京方接洽、在勢不能離滬、胡初亦以體弱爲詞、堅主弗去、經衆懇切勸駕、胡以大局所關、不惜犧牲、始允與伍朝樞等同輪赴港、以第三者資格、出爲調停、

▲胡伍離滬情形 胡漢民氏於昨晨三時、偕同其女公子胡木蘭女士、及秘書李仙根・王養冲等數人、匆匆由新關碼頭渡江、登加拿大皇后輪、胡氏僅攜隨身衣服數事、一切行李均未携帶 宅中留秘書鄧祖禹接洽一切、至伍朝樞・馬超俊・覃振・甘介侯・溫建剛・呂燦銘・王崑崙・等亦於四時後先後登輪、 昨晨九時啓碇赴港、

▲調解糾紛辦法 聞胡氏抵港後、擬先請在廣州之四全會代表赴港、切實磋商補救辦法、並詳加解釋誤會各點、倘可轉圜、胡氏即偕港粵雙方代表赴粵、續開四全大會、否則胡即返滬、預料以粵方對胡氏之信仰、定有圓滿之結果也、

▲胡氏發表談話 胡氏前晚於臨行前、曾發表其對於此次赴粵原因之談話、據云、粵方四次代表大會、近雖有小波折、然實不如外間所傳之盛、大約日內即可順利進行、達到國人期望、和平統一、一致對外之目的、本人原無同粵之必要、惟余近來處事較多、身體頗覺不勝繁劇、擬遵醫囑、轉地療養、且因古湘芹先生出殯在即、余與彼共患難數十年、亦擬於出殯時前往吊唁、故遂決先赴粵一行、俟古先生安葬事畢、即赴香港休養云、

▲京粵代表集議 京代表蔡元培於昨晨由京來滬、因火車誤點、故遲至十時許始到滬、下車後、即往法租界訪汪精衛晤談、時陳銘樞・吳鐵城・等已先到、旋粵代表鄒魯亦到、雙方即開始集議、對粵四全會之挽救辦法、及對外事宜、各代表直商至十二時半始散、結果、據鄒魯談、㈠粵事決定仍由粵代表担任積極設法補救、務使根據和平會之決議案、圓滿解決、㈡對外事宜、京粵決一致引動、蔣北上、粵極贊同、又據蔡元培汪精衛二氏談「胡赴粵挽救四全會、抱必成之決心、同時余等亦極力設法補救、和平前途、仍有望云、又李石曾亦於昨日下午四時、往訪汪精衛、商談甚久、同時交通部長王伯羣亦往訪汪、晤談頗歡、

▲汪精衛電孫科 汪精衛昨電孫科云、孫哲生先生鑒、接誦致四全大會諸代表電、詳明懇摯、至爲欽佩、國事敗壞至此、惟有以和平解決之方法、達到實現民主政治之主張、始足以內固國本、外抗強敵、和會議決案雖未盡善、然大旨不離、如一意推翻、無可挽回、亦請吾兄萬勿灰心、逆料多數代表諸君、必有瞭解吾輩苦心之一日也、汪兆銘徑、

▲汪電退席代表 香港南華日報轉廣州四全大會退席代表諸同志公鑒、接電知諸同志、因不願推翻和會議決案、一致退席、痛苦之餘、猶得欣慰、諸同志數年以來、堅持實現民主政治之主張、千磨百折、艱苦備嘗、任蔡張陳三先生到廣州以後、則以政治解決代軍事解決、已有可能、兆銘因以全力從事於此、諸同志亦以一致之決心、協助兆銘進行、自日本侵佔東三省以來、兆銘與諸同志、皆懷統一未成、欲死無所、倘能以和平解決之方法、達到實現民主政治之主張、不但對內可以團國基、對外亦可死國難、一線之望、全繫於此、和會決議案倘未盡善、但改良爲民治、實可謂已得途徑、不圖四全大會仍有一部份同志不能諒解、任意推翻、痛苦之餘、只有自責、安敢尤人、兆銘今日有一提議、張發奎同志所統第四軍諸將士、數年苦戰、傷亡之餘、今已一致請纓赴黑救國、我退席諸同志、亦皆經數年之奮鬥者、死者已矣、生者流離顛沛、無一日不在夾攻之中、求死不得、爲今之計、惟有一致加入第四軍中、分任軍事及政治訓練諸工作、齊心協力、以赴國難、兆銘不肖、倘能隨我數年來共生死患難之諸將士、及諸黨救國諸同志、同死疆場、自當含笑九泉、而吾黨實現民主政治之目的、中國之大、人才之多、必有能繼起者、謹此提議、敬求贊成、汪兆銘徑、

立夫吾兒知悉

你隻身出走全家憂傷你妻日夜啼哭奔走街頭到處訪友問訊俟得你之消息自晨至夜四五點尙不肯回家不飲不食近已成瘋癲之疾每見人即跪着哭求求人尋你回家兒女見其母之瘋癲狀亦放聲大哭鐵石人見此慘狀亦必下淚我則日夜以眼淚洗面寢食不安想你於十一月十二日晚搬運行李下船後又上岸次日十三日晚始下船如此你太對不住妻子應該引過自歸現在害得她如此地步眞慘不忍言我爲母者終願你兩人和好你見字千萬回來無論何事均好商量萬勿自悞切盼切盼 母盧氏白

新發明雙虎牌冷進柴油引擎

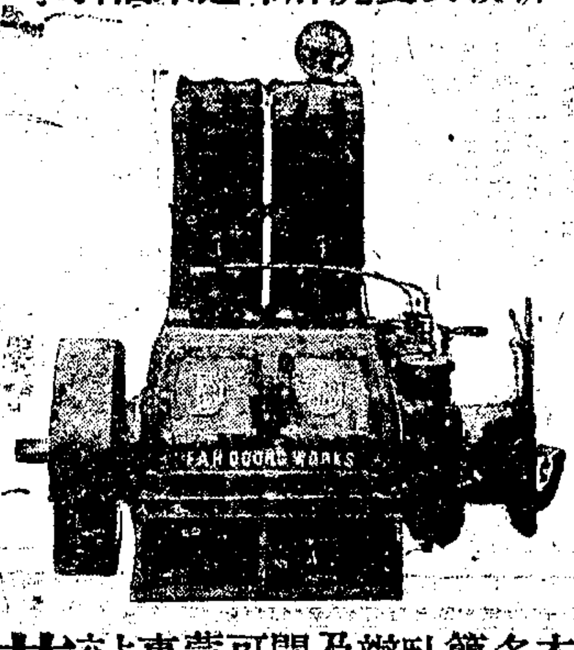

本行經售水陸冷進柴油引擎多種構製完美用油極省管理簡便占地甚少式樣不一直式臥式大小馬力均有現貨倘欲辦敝行引擎而舊存不論何國及本製各種老式冲燈頭不能開駛船用陸用舊引擎敝行均可收受抵價藉圖雙方便利如蒙惠顧無任歡迎

上海江西路五馬路口二四六號電話一四五〇

茂順機器行啓

重視飲食衛生

食米比較

滬人慣食白米，色澤雖潔，言營養則不足，蓋食米一再碾軋，暴殄旣多，外層之滋養料（即維他命乙）因之消失，所以患脚氣胃病軟骨病者，大都因久食白米所致。

半打米（即半搗米），因並不精搗，所以滋養料豐富，略具甘香，或稱衛生米，對於體弱者，尤爲相宜，共事提倡，使造成風氣，旣合飲食衛生之道，復寓撙節防荒之意。

本公司提倡此種半打米，因鑒於尋常米店不易購得，爰在常松一帶收買，裝袋義務轉讓，裝法改良，每袋五十市斤，極便取携，至市上多數米店販賣時，本公司即行停銷。

三友實業社國曆十一月廿三日起．．舉行大減價二十一天

上海家庭工業社

贈送

廿一年玲瓏日曆

名家之精美畫片

購買無敵牌著名出品，如蝶霜，潔白牙膏，雪齒粉，蝶粉，生髮水，香水精，純蜜等，滿洋一元者，一概奉贈一玲瓏日曆或精美畫片一件，以酬雅意

◉自即日起凡向下列處所

(一)上海法租界南陽橋無敵牌發行所

(二)上海南市蓬萊市場無敵牌發行所

(三)上海天后宮橋市商會內國貨商場華華商店

◉新銘駛日載華僑

▲領江碼頭等事已辦妥

本市招商局奉交通部、派輪赴日載送僑胞歸國專員郭外峯、當選行駛最速之新銘輪赴日、至必要時、新豐輪亦可駛往、並電交通外交兩部、電知橫濱周領事、辦理一切手續、該局業已得周領事來電、關於領江碼頭等事、均已辦妥、現因新銘輪已駛往天津、須今日下午方可抵滬、聞在日僑胞約一千餘名、而新銘可載一千三百人以上、故決先派新銘、於明日起椗赴日、一切糧食等均已預備、如新銘因事遲至明日抵滬、則赴日載僑 亦須延一日云、

◉促蔣北上繼起

▲市黨二區執委宣言 本市第二區黨部昨爲督促蔣中正同志北上、收復失地、特發表宣言云、暴日侵寇東北、旣佔遼吉、復陷龍江、近更調集獸軍、進攻錦縣、本黨四全大會、因鑒東北邊防當局之誤於妄談不抵抗、竟將半壁河山、拱手讓人、致貽國家民族之奇恥大辱、而外交當局、又誤於迷信國聯之神聖、不惜以二千萬東北同胞、與乎國家之存亡、作世界公理與正義之試驗、然無抵抗實爲亡國之手段、世界公理與正義、旣不足憑恃、亦不能憑恃、爰有訓令蔣中正同志北上收復失地之決議、本會得悉之餘、不勝欣喜、乃近聞蔣同志雖已抱定犧牲之決心、但北上行期、尙有所待、竊以現在東北形勢日益惡劣、抗日軍事豈容稍緩、深望蔣同志以挽救國難爲前提、尅日命駕北上、督率將兵、與暴日獸軍作一殊死戰、爲國家恢復失地、爲民族湔雪恥辱、而爲東北同胞解脫羈絆、庶慰全黨同志全國同胞喁喁之殷望、本會願率全區同志、共同奮鬥、謹此宣言、

▲縣黨部之電請 日日社云、上海縣黨部昨電蔣總司令、請即實踐北上之言、督同張學良殲滅倭奴、收復失地、原電云、南京蔣總司令鈞鑒、暴日佔我東北、已逾兩月、國聯威信已失、日兵變本加厲、遼吉同胞、身受亡國之痛、黑省將士、歷盡艱辛之苦、卒以孤軍無援、敵寇深入、馬占山敗、黑省難保、東北全部淪亡、民族危機立屆、國家處此千鈞一髮之際、舍毅然出兵而外、更有何恃、今鈞座宣言出兵北上、全國民衆翹首企望、我黨同志馨香祈禱、國家人格繫之、民族生命係之、倘祈迅即實踐此言、於本月內統率全軍北上、督同張學良殲滅彼奴、恢復失地、保我主權、雪此恥辱、黨國幸甚、

▲留日同學會之電請 新上海社云、中華民國留日同學抗日救國會、於昨日下午二時、在南市一區黨部開第二次執委會議、由吳叔和主席、即議決致電蔣主席、請從速北上出兵、收回失地、及出版禦侮週報等、以從事調查研究之工作、俾國人瞭然日本之國情、該報並歡迎外界投稿、備有薄酬、至稿可寄北四川路大德里南永豐坊九號吳君轉可也、

◉閩南同鄉會電促張發奎出師

▲國魂民命 ▲齊聲呼救

閩南旅滬同鄉會、昨電張軍長發奎、籲請早日出師、原文云、張軍長向華先生偉鑒、昔岳武穆大敗金兵於朱仙鎭、昏君趙構、受奸賊秦檜之簧鼓、連發十二金牌、嚴令武穆班師、讀史者莫不唾檜而哀武穆、且嘆當時將帥、竟無武穆第二、相與戮力驅敵、今日之倭奴甚於金、熙洽・溥偉・溥儀・金梁・張海鵬・趙欣伯・闞朝璽・袁金鎧・趙仲仁・鄭孝胥・鄭垂・等甚於檜、擁兵坐視卑怯求和之所謂要人、甚於構、孤軍苦戰屢挫日寇之馬主席占山、獨與「精忠報國」之岳武穆相輝映、方謂偌大中華、惟留馬氏、何幸天不絕漢、尙有將軍讀「誓死抗日與馬偕亡」之通電、與「國賊雖多國傑未盡」之感慨、破釜沉舟、決心爲成功之契券、應戈反日、偉績勳民國之山河、勿蹈空言覆轍、倘有權奸掣肘、誓以頭血周旋、行矣將軍、五千載之國魂、四萬萬之民命、正向軍長與馬主席齊聲呼救也、閩南旅滬同鄉會叩敬、

◉各團呼籲援馬

▲青年援馬團昨發宣言 國聞社云、青年自動赴東北援馬抗日團、昨發宣言云 同志們、同胞們、血淚乾了、強盜已經闖到了我們的面前、敵人的刀子、已經擱在我們的頸上、我們還能睡着做夢嗎、還能坐視不理嗎、醒吧、起來、趕快起來、衝上前去、自九一八國難發生以來、殘暴的日本、挾其無止境的慾望、侵佔我土地、毀壞我文明、屠殺我同胞、擾亂我內地、到現在已經二個多月了、在暴日是繼續他有計劃的侵略、在我國是毫無抵抗、束手待斃、所謂國聯是以滑稽的言論、游移的態度、扶強抑弱的宗旨、來敷衍延擱、欺騙我們、我們還不覺悟嗎、還能靠政府外交來解決、靠國際公理來維持嗎、醒醒吧、不要老是做夢啊、我們要想保全國家、要想維持公理、只有起來誓死抗日、看啊、馬占山將軍、不是以一師一旅之衆、捍衛疆場、屢挫敵兵嗎、雖然、馬將軍孤軍苦戰、暴日以全力進攻、卒至黑垣失陷、然而在他的忠勇奮鬥已足使敵人胆寒、爲民族爭光榮不少、現在馬將軍猶擁衆痛剿、爲最後的奮鬥、我們還能逍遙自在、隔岸觀火、坐視東北同胞及忠勇的馬將軍陷於絕境嗎、現在暴日是更無忌憚地侵略起來了、他繼續以全力援擊馬將軍、他企圖攻入關內、他擾亂天津、他拒絕白里安的休戰案、他認此三省應該歸他管轄、他還想煽動各帝國主義者來共管我們、如果再鎮靜容忍下去、只有把整個的國家拱手送給他們好了、我們看到了這些、我們不禁熱血沸騰、不禁怒髮指、我們不忍國家淪亡、我們決不能束手待斃、所以糾合同志、組織自動赴東北援馬抗日團、拿我們的才力去幫助馬將軍驅逐暴日、拿我們的熱血去與倭奴拚死活、我們絕無何項政治背景、決不做何派何系的工具、政府如果有抵抗暴日的決心和行動 我們誓做先鋒、如果還是鎮靜忍耐、我們決意自動前去、我們決心流血塞外、曝骨沙場、同志們、同胞們、是時候了、是爲國犧牲毀家紓難的時候了、覆巢之下無完卵、我們能想像亡國的恥辱與痛苦嗎、我們與其坐以待亡、何如起而自救、我們不要怕死、死是終有一天會臨到的、我們應該有意義的死、有價値的死、我們應該犧牲個人的生命、去求得國家的獨立、和民族的生存、我們不多說白話了、我們只有去幹・幹・幹、我們只有去殺・殺・殺、我們只有死・死・死、同胞們、願意的來吧、來共同幹去殺去死去、留着的看吧、看我們幹去殺去死去、倭奴不去、誓不生還、希望大家繼續踏上我們的血路、殺上前去、

▲海員總會兩通電文 中華海員工業聯合總會、昨因日軍進攻黑垣

異軍特起的三大馳名化裝品

品質優異 售價低廉 愛國仕女 敬請試用

◀上海利康化學製造廠出品▶

廠設西門方斜路 總發行所江西路吉慶里 電話一九〇五五號

●招請外埠經理啓事 本廠所出化妝用品物質優美價目低廉馳名全國茲以發行以來全國愛國仕女莫不愛用國貨 本廠精益求精以慰同胞盛意並特請外埠經理以利行銷利益優厚備有詳章函索即寄

總發行所三洋涇橋吉慶里 利康廠啓

分電全國一致聲援及黑省府馬主席、文云、㊀比聞倭奴侵佔東省、進攻黑垣、幸有馬主席占山抵軍死守、義勇可欽、除電慰黑省將士外、尙冀我國同胞一致聲援、以寒敵膽而壯軍心爲荷、㊁此次日本强陵我華夏、虔劉我邊陲、焚佔我城池、屠戮我同胞、今幸我公堅壁嚴陣、誓死抵抗、逖聽之餘、無任欽佩、除通電全國一致聲援外、尙冀堅持到底、滅此倭奴、謹電慰勞、諸希垂鑒、

▲兩路黨部慰馬繼續奮鬥

京滬滬杭甬鐵路特別黨部、昨日電慰馬占山將軍、其文曰、「國急、海倫馬主席占山勛鑒、奉讀銑電、敬悉將軍一柱擎天、孤軍苦鬥、忠膽烈膽、薄海感欽、以邊省一旅之衆、當暴日傾國之師、鐵血衛國、不屈不撓、爲國家人格戰、爲民族生存戰、爲公理正義戰、爲世界和平戰、勝則固榮、敗亦奚辱、近聞不幸以糧盡彈絕、致使齊昂復陷敵手、消息傳來、血淚俱迸、嗚呼、一成一旅、仍復商社、楚雖三戶、亡秦必楚、尙祈重整師干、再接再厲、必有以制暴日之死命、特電慰勉、無任盼禱、中國國民黨京滬滬杭甬鐵路特別黨部、

▲四團體慰勉馬占山　天津

市公安局萬急、轉克山馬占山將軍麾下、敵寇搆釁、即馳視電、阪隔一週、將軍有退兵之耗、勝敗常事、無須沮喪、孤軍苦戰、彈盡援絕、雖有英雄、何從敵抗、此當局漠視不力救之罪、非將軍之過、蓋男兒喋國、惟力是視、有力而不能用、不背用罪也、用力既盡、乃遭不幸、則理順而心安突、惟敵追方急、絕戈不易、將軍支持苦戰、人人共見、東兩民衆、正在環促政府、即日出兵、不惜整個犧牲、同爲國殤、謹請將軍不以艱險易德、勉爲收復之圖、永全令德、克保邊陲、國之幸也、民之望也、此次暴日進攻、久已目無全牛、通國內外、亦復沈沈死氣、有將軍嫩江之捷、而全國知我之尙可一戰、有將軍黑垣之退、而全國知敵之萬難再縱、所謂全國命脈、懸於將軍、早經電達、將軍今日地位、但能堅忍到底、必有最後勝利、惟將軍實圖利之、中國國民黨鄭同志會、東兩五省民衆抗日救國會、江蘇省救災聯合會、蘇浙皖和平會議促進會叩敬、

▲皖青年團請調陳調元援黑

國民社云、旅滬安徽青年救國團、於前日成立大會時、議決電請中央及國府、令調皖省主席陳調元率部赴東北援助抗日黑軍、聞是項文電、昨已發出、內有深知陳軍尙可一戰、與其留皖殃民、不若令調邊疆、以抗强敵、既蘇民困、復固國防等語、其署名者爲牧文龔・田四維・徐則穌・張齊賢・汪瑞年等、

▲粵橡膠業捐一千元

廣州橡膠同業考察團抵滬後、除與滬同業接洽抵制日貨及改良製造三方法外、對於滬上抵貨運動頗爲關心、昨致電廣州商會、有所主張、原電云、廣州市商會鑒、本團抵滬、目睹此間抗日運動、非常熱烈、回顧我粵商界似有未逮、團員等發願非急助黑軍餉需、難收速逐倭奴之效、用本匹夫有責之義、認助黑餉需洋一千元、已囑本會交貴會轉即電匯馬主席、並懇轉諭各同業公會奮念籌助、以挽危亡、全國幸甚、旅滬廣州橡膠同業公會考察團叩漾、

◉馬占山電復婦女會

婦女救國大同盟會、曾電馬占山表示慰勞、昨接馬氏復電云、來電奉悉、國難方殷、未知所屆、辱承獎勉、惟有御率將士、領導民衆、竭力周旋、堅持到底、以副諸同志之厚望、謹電致謝、仍乞指導、黑龍江主席馬占山叩、

◉抗日救國種種

▲造船工友拒修日輪　上海社、上海市第四區造船業產業工會、昨開第七次理事會議、報告後、討論、㊀日輪處山丸形將入塢、應如何辦理案、決議一致拒絕、並派吳松利向廠方嚴重交涉、一面專函第一第五兩區造船業工會、請其堅持、一面派朱夢齡向反日會請示、予以相當援助、㊁召開全市各造船業工會聯席會議、共商進行案、決議暫緩、㊂通告全體工友一體遵照決議、不與日人修理輪船案、決議通過、㊃捐款援助馬占山將軍案、決議通過、並請各會員自動捐輸、㊄通告各會員絕對不准購用日貨案、決議通過、

又楊樹浦路英商瑞鎔機器造船鐵廠全體華工、對於此次暴日逞蠻、異常憤恨、本月十日特來日本商輪一艘、促華工修理、當由工友驅逐出塢、日昨復來日輪盧山丸一艘、又被全體工友得悉、當由工會代表吳松利等、向廠方嚴重拒絕、現聞該輪業已退出船塢、但恐嗣後再來日輪、故正在設法善後云、

▲檢查部視察各區所　市抗日救國會檢查部主任陳培德・鄭澄淸、以各區檢查所、地域遼闊、工作繁複、雖經各區主任黽勉從公、小心將事、猶恐工作不週、措置困難、特決定分區視察面詢工作情形、並指示今後方針、於本月二十三日起、依次前往南市閘北浦東滬西吳淞等五檢查所視察云、

▲制定制裁奸民規約　滬抗日救國會、昨制定制裁奸民規約十一條、其文云、（第一條）凡有中華民國國籍而在本規約範圍內、爲破壞抗日運動之行爲、或違反或阻礙抗日運動之行爲者、均爲奸民、依本規約制裁之、其從事於對日經濟絕交之人員、而爲賄縱索詐誣陷、或其他舞弊之行爲者亦同、（第二條）制裁奸民之方法、爲左列五種、（甲）放逐、（乙）絕交、（丙）示恥、（丁）訓戒、（戊）罰捐、（第三條）放逐之制裁、由本會將奸民放逐於社會之外、永遠不與有任何之關係及往來、（第四條）絕交之制裁、由本會在一定期內、與該奸民斷絕一切之關係及往來、絕交之期間爲一個月至十年間、依其犯行之輕重定之、（第五條）示恥之制裁、由本會用足使該奸民感受羞恥發生悔悟之有效合宜手段、或一次或數次連續行之、共分五等、依其犯行之輕重量定之、（第六條）訓戒之制裁、由本會用開導、並沉痛之言辭或文字告誡之、（第七條）罰捐之制裁、由本會罰使該奸民出捐罰捐之數、應以該奸民交易之價格圖得或已得之利益、其交易之價格全部充作罰捐、圖得或已得之利益之一倍至五倍充作罰捐、（第九條）凡受放逐或絕交之制裁者、應併科示恥之制裁、其犯行係圖利者、並應併科罰捐之裁制、（第十條）凡受放逐絕交示恥或訓戒之制裁者、無論是否併科、仍得易科罰捐之制裁、（第十一條）本規約經本會執行委員會議決施行之、

▲律師公會軍組議案　上海律師公會抗日救國會軍事組救國團團員、於昨晚六時在貝勒路辣斐德路口會所操練事畢後、開軍事組委員會、議案錄後、㊀俞鍾駱團員提議、應再函請執監委員全體同志加入訓練案、㊁本月廿九日本會召集秋季大會、救國團團員、應着武裝到會案、㊂吳國昌團員提議應派員向本會執監委員會接洽、請全體加入救國團積極訓練案、以上三案、議決通過、㊃楊志豪團員提議訓練應改爲每晨七時起八時半止一案、議決保留、㊄主席報告上屆本組議決各案、業經分別執行、議畢時已正午、遂散會、

◉隨軍記者團今開會議

上海社云、抗日救國隨軍記者團、由本市學界青年復旦湯增敭、光華饒安平、法政李椿森、中法工專鄭文蔚、法學院唐兆炘女士、及暨之華所組織、已於本月二十三日正式成立、其目的㊀爲報告戰地狀況與後方消息相通、㊁搜集戰爭材料、俾作文字上之貢獻、㊂實地調查滿蒙現勢、對暴日侵我東北、作進一步之研究、同時本青年之熱血、記者之天職、冀以完成之、聞定於今日下午二時、在呂班路蒲柏坊一四二號該團辦事處、召開第一次團務會議、討論一切重要進行事宜、因出發在即、諸事亟待解決與籌備、又該會定於本星期六下午一時、在八仙橋青年會新會址會議、招待報界公會執委及新聞界同人云、

◉顏惠慶明日赴美

▲今日由京啓程來滬

▲乘林肯總統號放洋

我國新任駐美公使顏惠慶氏、前因襄辦對日外交事宜、一再展期赴美、茲悉顏氏、以政府對日方案、現已抱有決心、且際此外交緊急之時、駐美公使不應久缺、而美國國會亦開幕期近、顏氏爲求出席報告日方暴行起見、特於昨晨由京啓程、於下午五時到滬、定明日下午一時、乘大來公司之林肯總統號輪放洋、赴美履新、同行者祇使館秘書李昶及主事顏榮生兩君云、

◉時人行蹤錄

▲第六十一師師長蔡廷楷、衛生署長劉瑞恒、昨晚乘夜車晉京、

▲何應欽・何健・朱培德・邵力子、等昨晚由京乘夜車、於廿六日晨八時抵滬、

◉海關將實徵附捐

▲十二月一日

海關徵收進出口附捐、以充各事救濟災黎事、早經財部擬就詳細規章、及徵收原則、呈請行政院批准核完、准予施行、茲悉本市海關當局、業已奉到財部訓令、對於徵收附捐一案、着於下月一日開始實行、現海關正在準備手續、不日即將公告、俾衆週知云、

◉軍政界宴敍商防務

遠東社云、昨日正午十二時、市長張羣司令熊式輝、在聯歡社陸軍俱樂部、宴請新來滬七十八師官佐、及移防之稅警總團官佐、至軍人方面到張市長、熊代司令、俾英、及市府俞秘書長、警備部李參謀長、府副官長、來賓到七十八師區師長、稅警總團王司令、及營長以上官佐四十餘人、觥籌交錯、盛極一時、聞於防務亦有討論云、

◉菲總督明日來滬

遠東社云、美國菲列濱總督道維斯氏(F. Davis)偕其女公子乘林肯總統號來滬、(該船明日(念七日)可到本埠、英總領事克銀漢已接到道氏電告、將舉行盛大之歡宴云、

◉日艦堅田號又來滬

遠東社云、暴日兵艦堅田號、於昨晨進口、泊楊樹浦大阪碼頭、現在日艦在滬者、共有堅田常盤對島等三艘云、

◉西北航空線籌備畢

▲李景樅等今日返滬

▲本月終恐不及試飛

歐亞航空公司之西北航空線、現已籌備完畢、該公司派往北平籌劃該線之機航組正主任李景樅、副主任德人史密德、以工作大部分完畢、故定於今日返滬、惟報載月終試飛、則因甘變及其他關係、恐不及實現、尙須展期若干日云、

◉橡膠業歡宴粵同業

上海市國貨橡膠製品業同業公會、前晚(二十四日)假大西洋歡宴廣州橡膠同業考察團、到者百餘人、席次、由滬會主席委員石楚珊起立致詞、略謂廣州同業、此次爲謀徹底抵制日貨原料、及自製原料等問題、不遠千里而來、與滬同業携手共進、此種親愛誠懇之精神、令人感佩、自萬案發生後、滬上同業感于暴日之蠻橫、首先發起、自製原料、以作正本淸源之計、現已設立籌備處聘定專家、詳加設計、除此合力之外、各廠之進行自製者、亦頗不乏人、如大中華之炭酸石灰廠、已有出品、將來循序漸進、本業即可不必使用外貨、且爲使各界明瞭本業製造內容起見、現又有聯合發行所之組織、一面陳列出品及製造程序、一面並可發售、以供各界需要、現已覓定地址、開始籌備、本業爲新興工業之一、此後發展之事甚多、希望粵中同業予以指導云云、次由廣州考察團代表羅英報告廣州同業狀況、再次由馬雲初・申夢世・等相繼發言、幷合攝一影、盡歡而散、昨日起、由公會派員陪同各代表往參觀生大中華正泰大中國廣東兄弟永和各廠參觀云、

⊙滬航商與總稅務司爭議廢長江內港船照問題

▲航商願解除卅年桎梏

▲俟財部查核見復再辦

本年春間、滬上各航商曾公呈交通部、請將三十餘年之束縛中國航輪之內港照與長江船照實行廢除、藉以振興華輪、當經交部批准、即將中國船應領之內江與內港船照、同時撤廢、數十年桎梏一旦解除、航商交稱便利、詎海關總稅務司提出反對、以廢止江照與內港照、實足影響稅收、當由總稅司呈請財交兩部、謂已取消之華商輪江照內港照、有繼續發給之必要、而上海航業公會得訊、又具呈交部、謂內港專照、原爲限制外輪任意行駛我國內地而設、但外輪欲行駛內地時、海關僅憑當地該管領事之函、即給照准航、並不將我國所給之照、向關存換、華輪則須將部照存關、換取港照、駛抵內地後、若欲往其他口岸時、須先請海關將存關之照寄往該口岸之海關、受裝貨客、既須耽誤船期、傳遞又慮遺失、創痛鉅深之事、三十年來不勝縷述、前經交通會議議決廢止有案、應速實行、至江照載明於長江通商口岸章程、凡有約各國之商船、在長江往來貿易者、應領江照、自係指外輪而言、對於本國商輪、並無明文規定、現在華輪既領部照、載明航線、擬請轉咨令飭海關、對於中國商船、將港照江照立予廢止等語、本部將輪船註冊給照章程、酌予修正規定、海關對本國船自毋庸發給船牌、或港照及江照、咨由財部同意、旋據總稅務司呈、以江照港照爲稽核征稅標準、均有保留之必要、轉瞭取消前令、當經分令滬航會及上海航政局切實研究、旋據陳述意見、據先後呈稱、總稅務司所稱如港照取消後、例如土貨可在通商口岸假報運往內地、再由內地運往口岸、藉以避免轉口稅、海關將無遞稽查一節、然貨物雖由輪船裝運、稅款實由貨主完納、貨物運到內地、輪船將貨交卸後、該貨是否再由貨主另雇他船轉運其他通商口岸、不但船主無從干涉、亦且無從豫知、故內港照即使照舊再發、既不能禁止貨物至內地後、不再運往通商口岸、則避免轉口稅之事、仍不能免、蓋意圖偷稅之貨主、儘可由口岸交甲船運往內地、再交乙船運往通商口岸、是港照並不足以杜假報之弊、徒使輪船受無謂之束縛、增無謂之擔負、蒙無謂之損失、而江照事同一律無待贅述、又海關發給江照港照、不過區別輪行航線、以便稽查有無漏稅、總稅務司主張不能取消之理由亦不外此、但我國船舶檢查證書、已將內河近海沿海等航路、分別規定、可由航商報明某輪行某線、由航局分別江河、發給航線證書、亦足以代江照港照之用、即使換航亦須航局核發航線證書、方准行駛、海關可隨時稽查、則此項辦法、於統一航政、保護稅收、自可雙方兼顧、各等語、本部按照所稱各節、因屬實情、而航商所陳意見亦極有理、查江照港照性質內容、與本部所發船舶執照證書、並航局所給登記文憑證書、航線證書、不免重複、而稅司所謂輪船須領江照港照、應將國籍證書及執照交由海關收存、核與海商法第四條第四六條、船舶法第七條、輪船註冊給照章程之第三條、均有抵觸、惟此案既與航運稅收有關、而與法律事實、又須兼顧、應如何之處、相應咨請財部查核見復定奪云、

▲尙有本埠新聞轉入後頁▼

美容霜

皮膚美比花一樣嬌嫩、若是保護不得法、也就容易萎謝、這美容霜滋潤香嫩、爲保護皮膚唯一妙品、每日常用、確能增進皮膚新陳代謝機能、使容顏永不粗老

上海五洲藥房出品　各處分店均售

滅毒洋碘精（藥片）（流質）

新科學方法將洋碘提而成其功能淸血分流論新舊梅毒均能蕩滌（藥片）（流質）兩種爲根帶便可用（流質）功效相同儘賽銀量杯以臻便利慮審及不蹊

梅毒之害、爲患最烈、若不早治、輕則殘廢、重則致命、注射之法、雖可癒效一時、恐難澈底、欲求梅毒之肅淸、可服本藥房之滅毒洋碘精、此方歷經苍柳專門諸大名醫用最煉成精佐以巻柳大要藥配合毒祛除風濕骨痛及皮膚無無適敵花柳聖藥也製分（藥利可用（藥片）或爲適口易服可任使擇宜（流質）盒內附贈毒症者請購服一試方知余

服法　（藥片）每日飯前分早中晚三次每服二片　（流質）每日飯前分早中晚三次每服一調羹即二調羹（隔開水送服）

價目　（藥片）大瓶五元五角　小瓶一元七角五分　（流質）每瓶一元四角

上海四馬路中西大藥房有限公司謹啓

註冊商標

電氣發源地

上海電力公司之電氣乃在本公司楊樹浦江岸電廠內產出此龐大電廠之入息以及本公司之巨大資產及設備皆爲本公司所發行優先股票之担保

現在本公司用戶及本埠居民有無數人士運用其積蓄之金錢購買本公司優先股票因彼等深知購買本公司股票乃一種穩健之投資而非一種具有冒險性之投機並知本公司有鞏固之經濟地位而其營業又爲普通人生活之必需品正日見發展所以彼等相信投資於本公司優先股票將對於其積蓄增加一重安全之保障且同時又能在每隔三個月期間獲到優先股利一次此項股利以現在每股之價格計其週率已在六厘又四分之一以上本公司每隔三個月發給此項股利極其誠信可靠向不愆期也

有意安全投資者幸速購本公司優先股票切勿坐失機會也

上海電力公司啓

上海電力公司優先股票

每股售價規銀九拾五兩五錢外加應付未付之股利

購股辦法

股票可用現金及分期付款兩辦法購買分期付款辦法即認購時每股付銀拾兩嗣後每股每月續付銀拾兩

上海電力公司台鑒逕啓者

□請即派員前來以便面詢購股詳情

□茲鄙人欲認購　貴公司六兩優先股票　股需銀幾何請即開具帳單詳爲示知

□茲鄙人欲按照分期付款購股辦法認購　貴公司六兩優先股票　股首次每股付銀拾兩嗣後每月每股續付銀拾兩迨至全部股價付清時爲止

此致

上海電力公司

姓名

住址

年　月　日

◁請於所欲之事件內□加一X符號塡就寄下▷

購股地點

股票可在本公司總行或各處棧子間購買或爲便利起見可塡具認股書交由本公司職員轉購

本埠新聞二

◉抗日會檢查員 行使職務獲譴
▲大慶紗布號一案判決
▲葛雲亭等各罰二十元
▲羣衆與捕房律師爲難

上海市抗日救國會近接得密報、謂寧波路三百七十六號大慶紗布字號（爲鄧仲和所開設）所出售十全棉織廠之十全十美牌紗布、乃日貨所改頭換面者、遂派員調查、認爲確有此項情形、於本月二十二日、該會復派檢查科助理幹事葛雲亭・特檢隊長楊海昌・檢查員施新民宗炎、於上午十時、率領職工四人前往大慶字號、將十全牌紗布十一包車送抗日會封存、詎爲該號職員

李嘉福拒絕

一面又報告老閘捕房、派捕將葛等四人拘捕、解送第一特院捕房、依據刑法三百四十六條強盜罪起訴、審訊各情、已誌前日本報、昨日由周翰刑庭長升座刑一庭續訊、捕房代表律師傅良氏、被告代理人陳霆銳・余華龍・兩律師、均準時到庭、首由捕房律師起稱、今日有證人錢頌才到庭、可以證明十全牌紗布、完全係屬國貨云云、繼由錢頌才投稱、在十全廠當職員、本廠所出品十全十美牌、完全乃本廠自造、並非仇貨云、詰之葛雲亭等供、我等在抗日會辦事、全係義務、今因愛國而受此結果、

實至堪痛心

等語、周庭長遂命開始辯論、首由捕房律師繼稱、保障人權、除法律外、尙有國府頒布之訓政約法、故中國已入法治時間、凡屬人民、皆須遵守法律以及約法、本案現先研究約法、然後再談刑法、查約法第八條內規定非依法律不得逮捕拘禁審問處罰、又第十條規定、人民居所、非依法律不得侵入搜索及封固、又第十六條規定人民之財產、非依法律不得查封或沒收、上述三條、人民皆應知之、更應遵守之、再研究刑法三百四十六條內規定、以強暴脅迫或以藥劑催眠術、致使不能抗拒者爲強盜罪、但強盜罪之成立、並非必須具

有形之威嚇

即無形之威嚇亦構成、前大理院三年上字三百六十六號已有解釋、無形之威嚇、使不能抗拒、亦構成強盜罪、再查證人張海濤、上次在庭供述謂於十八日被拘至抗日會、禁於一室、約有三小時之久、再後復令其交具保、始得釋出、則張海濤之自由、已被剝奪、應請鈞院予以保障、而被告等之往大慶字號、共有八人之多、若無強暴及恐嚇行爲、必不可信、惟愛國固人所共知、豈有願作亡國奴者、但愛國亦須遵守法律、不能因愛國而不守法、今被告等實因愛國而違犯法律、依法應予處分、不能以無罪論、但其犯法原因、乃爲愛國而起、亦祗能

減輕其處分

應請庭上以冷靜眼光・冷靜態度・處斷、且工部局前亦會通知抗日會、必須顧全治安及人民之自由、至抗日會是否係合法機關、此點應由被告提出證明、本案則請依法辦理云云、繼由被告律師余華龍答辯、謂若抗日會爲不合法之機關、中國官廳早已加以取締、再查抗日會凡在中華民國領土之內、幾完全有抗日會之組織、即報紙上大半均記抗日會會務情形、豈捕房律師從未見之耶、而捕房此次對於四被告之起訴、乃係

取締我人民

之愛國運動、實屬可慘之事、本來中國亦有軍隊、可以抗拒日本、乃政府初持鎮靜不抵抗態度、繼則謂靜候國聯解決、致東省領土、全入日人之手、最近中央委員蔡元培先生亦有國難會之組織、豈人民不能有抗日會之組織、何乃捕房既不取締日人之暴行、反取締我愛國運動、殊屬不解、再查被告將原告貨物車去、

給正式收據

何得而謂強盜、故本案實不能成立、應請宣告無罪云云、陳霆銳繼起辯稱、抗日會之組織、實因日本不顧國際公法國際信義而侵入東省、政府之如何對付、固不置論、而人民亦須有以自救自衛之方法、乃組織抗日會、實行對日經濟絕交、政府亦明知此爲人民自救自衛而團結、並不加以取締、何庸捕房越俎代謀、至強盜罪之成立、必須具有條件、乃捕房律師祇根據刑法三百四十六條後半段加以辯論、而忘其前半段、按前半段規定意圖爲自己或第三人不法所有、而被告等取得原告貨物、係送抗日會、則並非爲自己所有、而抗日會取得送來

僅代爲保存

若原告能提出證明扣存貨物、確係國貨、抗日會自必發還、則又非第三人不法所有、今捕房不能證明大慶號之貨物爲被告或抗日會各委員朋分、竟貿然以強盜罪起訴、殊深痛恨、應請駁斥捕房之訴、宣告被告無罪云云、末由被告施新民稱、若果判處強盜罪、願死於法庭之上、爲愛國而犧牲、固無不可、若販以強盜名義、

雖死亦不願

云云、周翰庭長核供、遂諭辯論終結、當庭宣判葛雲亭等四人共同以強暴脅迫使人行無義務之事、各處罰金二十元、如易刑監禁、以三元折算一日、各予緩刑二年、上訴期內、各交三百元保、是案審結後、忽有四五十人聚於法庭之外、蓋欲與捕房律師爲難、且有口呼打打者、嗣經附近匯司捕房得報、飭派中西捕前來、護送捕房律師出院後、衆始散去、

◉雪蝶上訴續審
▲羣衆對胡蝶之狂熱
▲法警維持秩序困難
▲林雪懷證明不欠款
▲辯論終結定期判決

江蘇高等法院第二分院、定於昨日午後二時、續開審林雪懷不服第一特區地方法院判決、與胡蝶解除婚約、並着償還欠款一千餘元、提起上訴一案、一般青年男女、皆震於胡蝶之美麗、於一時許、即陸續前往該院第二法庭觀審、未及二時、該庭已有人滿之患、而後至者

猶絡繹不絕

雖經法警婉言勸告、非特不退、反高踞椅凳之上、迨胡蝶由其父胡少貢護送到庭、衆更拍手狂呼、爭相注目、旋由公役覓得座位、使其父女就坐、迨至二時半、審判長胡詒穀以第二庭擁擠過甚、且復叫囂不已、殊礙審案、乃命司法警長加派中西法警、欲將庭內游手好閒之輩驅散、俾易維持秩序、詎

無一願散者

胡庭長以觀衆不可理喩、乃着改在第一法庭審訊、不意消息甫出、觀衆遂即紛紛下樓、爭往第一庭、而在樓下者、則仍蜂擁登樓、於是竟將胡庭長・沈・梁・兩推事及錢書記官阻於樓梯之中間、進退維谷、當再命加派法警竭力疏通、歷半小時之久、始將樓上下第一第二兩庭

內外閒雜人

等驅散盡淨、法官律師與兩造當事人、才得安然入第一法庭開始審理、時正三句鐘也、惟仍恐羣衆擁入、故將所有門戶一律關閉、派法警司閽、非必要之人、概不得擅入、故該庭內僅有三十餘人、

女性祇三五

而已、苟非如是調度該案、昨必不能開審、是誠自有法院以來鮮見之情狀、胡蝶昨衣元色絲絨灰鼠領袖之大衣、林雪懷則仍西裝、外罩花呢大衣、庭上首訊林雪懷上訴之理由、據林供稱、關於六百元一項、係代胡蝶向銀行支取、並於取到後、即交與胡蝶收去、至三百八十兩一項、則係購買汽車之用、亦已結成洋數歸還、餘如衆昌祥之衣價及房租、均已算清、而婚約問題、被上訴人並

無充分理由

提出、何能解除云云、繼訊據胡蝶供稱、胡蝶公司係與我父合資開設、由我父管理、林所欠各款、俱未歸還、今所訴追之款、尙係就記憶所及而主張、其不能記憶者、皆已拋棄、至於解約、原係林所主張、其來函曾稱恩斷義絕、並評我聲名狼藉、故

請維持原判

外、尙須請其賠償精神上之損失一千元云云、林即繼稱、彼所控我欠款、委無證據、我果無錢、何能購照相館、今其既要求解約、又要求賠償損失、但我因不願解約、自毋須負損失責任矣云云、至是、開始辯論、先由林之代理律師鄂森・倪徵㬇・蔡賁・謂就各種證據而論、該胡蝶公司實係其父所獨有、胡蝶殊不能主張權利、至六百元一款、前經庭上向上海銀行虹口分行調查、現該行函復、謂遍查儲戶

無林雪懷名

可見被上訴人所供、以六百元借與林雪懷由林化成五百兩、存於該行之語、已不可靠、且據保險公司函復胡蝶公司失愼、祇毀一部份貨物、並無賬簿、是其所供賬簿被燬、亦不可信、而遲延結婚一層責任、並不在林方、更無賠償一千元損失之可言、故請廢棄原判

仍維持婚約

外、並將被上訴人之附帶上訴駁斥云云、次由胡蝶代理律師詹紀鳳答辯、謂上訴人律師所辯各節、不外於強辯抵賴、縱使公司係胡父獨有、然其父早已聲明授權於其女進行訴追、況胡蝶今在庭前言伊有股本在內、林若果不負債、儘可提出證據證明、足見其意不在表示欠債雖屬實在、第非胡蝶所可主張耳、至六百元一欵、衆經林要求停案作證之明星職員到庭證明、亦曾會聞胡蝶

有欵借與林

事、總之各種借欵、俱係胡交與林、已無登賬之必要、縱賬簿未被燬於火、亦不須調查、關於解約一點、原爲林所主張、不特有信函證明、且其登諸報章之辯訴狀內、亦仍主張解約、詎初審判決後、忽又不欲解約、提起上訴、實有拖延訴訟之意、查民法規定解除婚約、有過失之一方、應負賠償損失、今過失既在林方、故胡蝶特附帶上訴、請追慰藉金一千元云云、辯畢、庭諭十二月二日下午宣判、時正四句半鐘、乃胡蝶步出庭外、衆尙佇候其間而拍掌、遂又鬨成一片、迨其登車、衆始散去、

◉修德里掘獲之四死屍相驗記
▲均有家屬認領

法界姚主教路愛棠村二十三號及三十七號內掘出被人勒斃之尸身男女七名口、後又在公共租界武定路修德坊六號續掘得計三女一男、詳情已誌前報、四尸均發入斐倫路驗尸所、昨晨、捕房報請第一特區地方法院鄭檢察官蒞所、驗明尸體、即據同去警務人員、原告胡阿華、即報明嗣往東京中來探、據淞滬警備司令部偵緝隊長張斌稱、現於六號內掘出女人張陸氏・張杏華・葉小妹・三口、及男子斯阿二一名、今由各家屬到來、請求領尸等語、又據張長庚投稱、松江人、年十六歲、張陸氏係我之母、張杏華係我之姊、余本在首都、此次被殺後、余始來滬云云、又據斯陳氏投稱、浙江人、年二十八歲、住居上海閘北、斯顯保吾之夫、彼於本年七月二十四號下午三時出外後、未會歸家、家中尙有二小孩、自見報後、始知被人勒斃云云、又據陳阿松供稱、葉小妹係吾之妻、彼由陰歷四月初出外後、即不見她、余向在松江鄉間等語、郭君得供、遂諭驗得死者男子斯勁・女子張杏華・張陸氏・葉小妹・三口、均係生前被勒身死、斯尸交其妻斯陳氏收殮、張杏華張陸氏・兩尸、交張長庚收殮、葉小妹尸交其夫陳阿松、分別具結領回棺殮、繩子一包、交賊物庫、兇犯由捕房嚴緝獲案究辦、

◉徐志摩昨日大殮
▲治喪辦事處籌備舉行公葬

徐志摩先生靈柩、於前晚九時由京運滬、昨日在萬國殯儀館舉行大殮、前往弔唁者三百餘人、昨晚八時、徐先生之親友、均在中社治喪辦事處會商喪事善後、籌備於兩星期內舉行追悼大會、並擬舉行公葬儀式、至徐先生平生創作、將搜集由新月書店出版志摩紀念號、以誌不朽、

◉警士誤殺車夫
▲警士上差僅四十餘日

閘北四區公安局警士熊國照、前晚十二時許、在新民路大通路口值崗、適有黃包車夫張小龍在左近麵攤上吃麵、待食畢立起時、忽有子彈一粒、從熊警槍口飛出、正中張之左脇下、從右脇而出、一時血流如注、倒地殞命、事爲該區區長所聞、即將熊警收押、一面呈報法院驗屍、據稱出事時肇事之警士、因見路旁閃出可疑之行人、乃執槍在手、孰知偶一不愼、竟致走火、將張擊死、一說謂當時熊警擦槍不愼、因而釀禍云云、死者張小龍、年四十歲、南通人、家住京江路平房一百二十號、妻吳氏、有兒甫八月、並有七旬老母在原籍、家貧如洗、四區周區長因其情可憫、昨特捐廉、令屍妻購棺備殮、又聞肇事之熊國照、充當警士、不過四旬之久、

◉福安輪上拐案三起
▲均係福建興化人所爲

本埠連日拐匪婦女小孩販往外埠出售之案、時有發生、昨日一日間、上海市公安局水巡隊警員在駛往閩省之福安輪船上、竟先後破獲拐案三起、獲住拐匪四人、並起出被拐婦人一口、女子二口、男孩一名、茲將詳情錄后、（一）上海市公安局水巡隊隊士張昶熙・偵緝員劉常瑞等、昨日上午九時許、巡江至兩碼頭地方、見福安輪船在彼停泊、尙未起碇、當即上輪舉行檢查、從在艙位中查見一人、攜帶男孩一名、暨見警隊到來、頓現倉促不安之狀、遂向之盤詰來歷、乃竟言語支吾、情殊可疑、當即一併帶回隊中、由徐總隊長帶案、預審時、該人供名胡阿華、年四十五歲、福建興化人、向業桂圓業、餘語含混、旋據男孩聲稱、名叫王阿根、今年六歲、常州人、大約在五天之前、我在原籍家中門外游玩、其人（指胡）向我謂上海地方、極好白相、你要去、我可帶你前去、但不可使你父母知曉、我聞言大爲快活、當即隨彼來申、餘事不知等語、當以事關拐帶小孩、飭即備文移送上海地方法院究辦、（二）該隊員等昨日上午十時許、又在該輪船上查見福建興化人朱成家・張志成・挈同女子兩口、形跡可疑、當即一併帶隊、由徐總隊長預審時、朱成家供、年三十九歲、向爲桂圓業、該兩女子中一名姿蓮桂、年十八歲、係吳興人、由我出資買來、現擬帶往福建、作爲妾室等語、張志成供、年三十一歲、與朱同業、尙有一女子名張金弟、今年十三歲、與姿蓮桂是同鄉、我在湖州地方、經某甲之介紹、出洋將金弟請來、擬帶向興化原籍作爲兒媳等語、當以事關販賣人口、飭警備文移送上海地方法院訊究、（三）又該隊浦東白蓮涇派出所隊士王玉龍・劉慶五、於昨日上午十一時許、亦在福安輪船上查見一人伴同婦人一口、來頭刻面色慘白、情殊可疑、立即上前拘住帶隊、由徐總隊長預審時、該男子供名黃熙春、年二十九歲、福建興化人、向業桂圓、該婦人與我相識、已有月餘、此次擬挈領回籍、實行同居、訊之該婦供、係沈張氏、年二十一歲、浦東人、前日有相識之銀弟小姊妹者、借我至小東門中央旅社內、介紹與黃相識、乃據黃發言福建地方、比上海鬧熱得多、我聞言欣喜、故於今日隨彼乘輪前往、「我家在在浦黃楊家渡沈家街地方、當以事關拐騙有夫之婦、前往外埠、意圖販賣、立即派警按址前往、將沈張氏之姑沈嚴氏傳案後、一併備文移送上海地方法院核究、

◉金順泰釣船中途遇盜
▲貨物均被拋入海洋

吳淞三夾水口外温台海盜、近復漸次猖獗、被劫者時有所聞、因未發生綁架傷人等重案、被盜者未報案請緝、致若輩更覺橫行無忌、前日釣船金順泰在温州裝運南通各號紙貨煤炭等物、駛抵定海洋面、突遇海盜四十餘名、鳴槍追擊、該釣船因無抵抗能力、遂爲衆盜蜂擁登舟、各處搜刮、各船夥衣被等均被洗劫一空、惟所裝貨物均係紙煤等類、致不遂其慾、爲盜拋入海洋者、共計紙煤等百數十件、現該釣船已於昨日脫險來淞、報請蓬萊公所轉請水警第四制派兵追緝、並飛函温通各號報告被盜情形、聞船夥雖未被傷害、而各號損失、已不貲矣、

◉滬大教授夫人熱心救災

滬江大學教授夫人、對於社會服務、素具熱忱、此次鑒於水災奇重、除捐資救濟外、並每月下午抽空二小時、趕製棉衣、聞現已製成功者有百餘套、將於今日下午、由徐作和・林卓然・夫人等親自攜往災民收容所、並加慰問、

◉億鑫里房客 昨向市政當局請願

南京路億鑫里一帶房屋、因業主程霖生令遷發生糾紛一案、各情迭誌本報、茲悉億鑫里各房客以此案非但關係全市住戶賃借權、且對於市中心建築計劃、亦發生影響、昨特派代表沈才茂等向市黨部市政府請願、面遞呈文、該呈文經市黨部・市政府・分別派員接見、允爲轉函法院核辦理、茲錄該原呈文如下、呈爲國難臨頭、房東勒遷、賃權搖動、商居兩難、懇求設法救濟事、竊市民等賃借上海第一特區南京路西藏路轉角億鑫里房屋、經商居住、該屋自建迄今、不過十年、而市民等賃借入屋、用去巨大之小租、挖費裝修廣告等費用、以爲至少有二十年可用、詎料房東程霖生爲富不仁、既擁巨資、復思聚斂、剝削商人、乃先向市民等示意、將加巨大租金、市民等以世界之經濟衰落、各省之洪水爲災、暴日之侵凌東省、商業蕭條、無以應命爲辭、乃程霖生遂借名翻造、通告勒遷、市民在此國難臨頭之秋、於維商居之外、甚欲專心一志、效其棉力、以解救國難、而黨政機關亦以國難緊急期中、勞資間不得發生糾紛、原期經濟秩序安定、毋使當局分神肝之勞、間接以致暴日更得乘隙蹂躪、房東則不體民意、好整以暇、對承租人之生計、憑其法律暴力、使房客之賃借權搖動、影響於經濟秩序、實尤甚於勞資之爭議、其損害社會之生計、於暴日之間接資助、更並令人寒心、且程霖生固上海之最大地主、所置房屋、何止萬間、處心積慮、始終以搜刮於其承租人爲其惟一絕妙之方法、市民等所遭、僅其端耳、蓋此風一開、非特賃借其房屋者、均將有商居兩難之苦、而其影響所及、更足使房地投機者、如法泡製、則全市賃借房屋、而商居之市民、因有流離失所之事實發生、而上海之市面、將爲之根本破壞、姑不問遊資之投於市民無力承租之高大房屋、足以影響金融、且甚有妨礙市中心區之建設、程霖生既有翻造高大房屋之資金、則市中心區正需建設、以此資金在市中心區定可建築甚多之房屋、事關市政、理合備文呈請鑒核、仰祈恩准制止程霖生之勒遷行爲、並令勸其將該項翻造資金建築市中心區之房屋、以與市政而助大上海計劃之迅速實行、實爲公私兩便、

◉任振南與妻離婚
▲雙方同意無條件離異

律師任振南、被伊妻任蔣氏（即蔣杏娟）延陶嘉律師在地方法院民庭起訴、請求別居及撥給扶養費等情一案、曾奉開庭審訊未結、昨日下午四時、又由陳秉信推事特開第八法庭審理、被告任振南則由押所中提出、任並延薛嘉昕律師到庭爲之辯護、原告蔣氏偕陶律師相繼到庭、問官當向兩造略訊數語、陶律師起稱、上次退庭之後、敝律師會向被告一再勸導、但被告之意思、以原告有金錢思想、實則並非、當時並無結果云云、官問任振南有誠意和解否、由薛律師起答、被告意思擬令原告將貴院地字一三六號刑事撤消、官曰、被告如願意和解、則官司均可了結、任答和解是願意的、不過刑事部份、要她撤回、官曰然則還是同居呢、抑或別居、答、同居、訊至此、任蔣氏揚言曰、不願同居、官謂蔣氏曰、每月命任貼爾生活費若干、你刑事不要告他、可以嗎、答、我一定要告他、他將我虐待太苦、官謂任曰、你究竟如何意思、任答、然則與之離異、惟刑事亦應由她撤回、我告她誣告、則由我撤回、官問蔣氏如何表示、答刑事二十八號開庭、未知能否撤回、陶律師曰、爾可當庭請求可也、蔣復供稱、離婚之後、他若弄死我如何呢、官曰、安有此事、於是兩造均願無條件離異、和解成立、問官當庭繕就和解筆錄、刑事由原告撤回、而被告告訴原告誣告部份、則由被告撤回、兩造簽字退庭、任還押、於是轟動社會之律師被髮妻控告鬧劇之趣案、至此告一段落、

◉兩大科學名譯出版

商務印書館爲提倡科學研究起見、近有兩大科學名著之譯印、一爲十九世紀歐洲思想史上編、專論科學思想、英國學者 T. Merz著、伍光建譯、在思想史上早被推爲最有權威之著作、全編多至百餘萬言、下月初即可出版、現售預約、於本月底截止、一爲全世推崇之科學大綱、英國湯姆生教授著、胡明復等二十一位大學教授合譯、該館前曾出有此書布面洋裝本、今爲力求普及計、特印紙面本、發售特價、較布面本定價不到三分之一、若與英文原書價相較、則僅及八分之一、

◉市商會徵集國貨商標

市商會昨函本市絲光棉織業、棉布業、華商紗廠聯合會徵集各項商標、原函云、逕啓者、本月二十四日接廣州市上洋疋頭業同業公會函稱、年來貨處林立、各廠機織洋式布疋、種類繁雜、其中屬於何國商廠出品、頗難詳辨、近日抗日問題發生、對日經濟絕交、自應格外嚴謹、誠恐狡獪之徒指鹿爲馬、若無確切考據、每易爲所欺蒙、用特轉函奉達、希將貴處各國廠口出品商標貨式、逐一查明、列表見復、俾便辦理等語到會、查香港華商織造總會、現將所屬會員工廠出品商標、粘附一冊、分送各處查考、此法簡而易辨、本會以爲滬市亦可仿照、茲據前情、除分函外、相應備函奉達、即請貴會將所屬會員工廠、與市上通行之西貨出品商標、盡量搜集、分別粘訂成冊、見復過會、以憑分別存轉、是爲至企、

◉大東書局 罷工職工二次宣言

大東書局職工罷工第二次宣言云、全市工友們各界同胞們、我們全體職工、爲了生活的痛苦、資本家的壓迫、要求切身的解放、逼不得已而實行罷工、到現在已經有十天了、在這十天之間、資本家的窮兇極惡的原形、更加顯的明白、一方面置我們全體罷工工友的要求於不聞不問、仍沒有絲毫的覺悟、一方面則大造謠言、陰謀破壞、在宣傳上依賴黨政機關作護符、張貼佈告、竟指我們全體工友因得不到合理的要求而罷工爲「不顧法律人情」、試問任意受資本家剝削、餓肚挨凍替資本家賺錢、才算合於法律人情、復敢謂「所提條件未經全體大會通過」、查我們提出條件、已有三月之久、曾經過幾次談判、和當局幾度調解、事實俱在、豈可抹煞、更荒謬的、竟說全體工友一致要求的罷工、是受少數惡劣份子所蠱惑、這眞是信口雌黃、把自己對於工人要求的條件始終推諉、拒絕、開除工人等種種罪惡完全掩蔽起來、以淆亂各界視聽、尤復遍登各報、以全體解僱、另招新工、來威嚇罷工工友、用盡種種陰謀詭計、利用惡勢力、強制工友無條件復工、而想消滅工人鬥爭、資本家的心計、眞兇到極頂了、可是這種欺騙・威嚇・造謠・壓迫・等種種手段、早已在我們工友預料之中、不但不能搖動工友鬥爭的情緒、反使我全體工友團體更加堅固、意志更加堅決、「不達勝利目的、誓不復工」已成爲我們這次罷工中的唯一格言了、資本家的兇惡心計、我全體罷工工友、固已洞燭無遺、因此更激動了與我們處在環境相同、利害相共的中華・民智・商務・世界・四書局全體工友、輸金救濟、發表宣言、慰問援助、熱烈擁護我們此次合理的罷工、而其餘各工會各團體、亦均以階級的同情、互相援助、慰問有加、這實在使我們非常感激與興奮、而使資本家憤怒與顫抖的、我們知道這次我們罷工的勝利與失敗、不僅影響於全上海印刷工友、即對全上海各業工人均有

月裡嫦娥牌牙羔

科學化的月裡嫦娥牌牙膏，裝璜，品質，足以抵禦一切舶來品・

永和實業公司出品

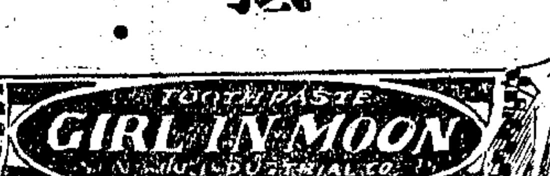

上海盆湯弄口 趙翰香居

三十週紀念 放盤十五天

（發售）丸散膏丹　花露藥酒　香料細藥　杜煎虎鹿　龜驢黃明　霞天諸膠

期定十一月念四日起至十二月九日止

發行所 上海老北門 電話九萬四千七百八十四號

送禮不必出錢 并有巨利可得

（一）購買競新經濟手帕送禮不但不必出錢還可得千元的利益
（二）購買競新經濟手帕送禮就是投資實業年年可分官息紅利
經濟手帕共發行三千四百廿四盒每盒有絲綢精緻大小手帕廿六條之多

其中附贈四厘股一萬五千元

一千元者二盒　五百元者二盒　一百元者十盒　五十元者廿盒
廿五元者四十盒　十五元者一百盒　十元者二百五十盒　五元者三千盒

每盒雖售大洋五元但是盒盒有贈最少可得還五元并有千元希望四厘股利無論本廠有無盈餘於本年十二月中旬登報公告發給四厘股票上印明週息外另給紅利更可向本廠印刷部十足抵充印價但不抵紙價　經濟手帕用以送禮人人歡迎四厘股票備自有年年得息外埠函購每盒加收寄費五角遠道加倍郵票一分四分通用精印詳細新法及始末函索免費寄贈

本埠代售處　南京路 先施 永安 新新 麗華 中華 華新 綺華 南洋 大新 錦龍 明星　三馬路 廣昇祥　五馬路 南洋　浙江路 大東　小東門 大東　福安公司　北四川路 梁新記 永安

上海新聞大通路一三〇一號 競新手帕廠謹啓

謹防假冒 戒煙

功效神奇　百發百中　當面可試　萬應萬靈

七天斷癮　見煙自厭　煙癮斷後丸可停服永無後患　每瓶一元五角外埠寄費加一　郵票通用

百補戒煙丸

德國因該藥廠有鑒於斯特發數十年之心血研究此種百補戒煙丸其性和平照常辦事不吐不瀉飲食增加精神煥發　當煙癮發時服之非但不能過癮反而受害　誠爲戒煙除病之無上補品

上海新世界北部對面德鑫里內 德羅洋行

請購最佳之K.K.雙牌乾電池

各處均有出售

港粵泥華美電器行

新到大幫新式檯燈・吊燈・火爐・及一切電料用品

南京路四八一號 電話九四一二三

楊晳子先生訃告

顯考楊公（諱）度（字）晳子府君慟於本年九月十七日疾終滬寓茲擇於陽曆十二月六日在北平西四牌樓廣濟寺領帖恐訃不週謹此報

聞

孤子公敏 公兆 公素 公武 哀啟

如蒙賜誄請寄北平宣內象牙胡同二號楊寓

新雅 高等粵菜 茶點麵食

北四川路虬江路角上海大戲院對門

雅霜

雅霜之色・香・質・均超羣絕俗・故爲全國男女界所愛賞・凡盥洗之後・用以抹面・足使皮膚光滑柔潤・雖寒風侵襲・不足慮焉

總發行所上海五馬路棋盤街大陸藥房　全國各大藥房及各洋廣雜貨號皆有出售

臌脹無憂丹

此丹發明以來、迄今十餘年、活人甚衆、凡患水氣臌脹、肚臌、氣虛中滿、婦女血臌、小兒痞臌等症、一經服此丹、無不藥到病除、定價每盒洋廿元、半料十元、外埠函購不加寄費、說明書函索即奉

總發行 上海南京路永安公司西橫街 正威藥房

經售處 北四川路二五九號◎正威分店◎青島濟南神州藥房◎寧波五洲藥房◎杭州萬利藥房◎青口興利號

贈授 萬能 縱靈術

此術最新與其他名稱相類之術根本不同能知吉凶察來捕盜賊探秘密尋失物醫百病不用修養即能成功易學易行免除學費通函授數保證成功餘無多有志者請速說明書及贈授簡章函索附郵（國外免附）上海辣斐德路慈安里▲華北哲學研究會

粵路股東鑒

現准廣韶路局將二十年八月份公債息欵毫洋四萬元支撥到會、又第三期息欵仍繼續支派、凡領息者須將全張債票繳驗、准將數次到期息票合併領息（以六期爲限）此佈

粵路公債基金保管委員會啓

廿八週紀念 贈送賤賣郵票（郵票附送表）附郵十種

最新出版 華郵目錄

詳註票價附有銅圖每册六角　上海郵箱四四四號集古社啟

拆卸舊屋招標啓事

本公司有舊房屋一所坐落九江路浙江路湖北路口即自登報之日起至本月底止拆以最高價者得此屋外之地址茲擬招人承拆如有意者請到南京路永安公司地產部接洽可也此佈

永安公司地產部啓　27292安

白濁專家 姚佐頓新法

洗射白濁

白濁乃花柳病初步異常危險起勢刺痛溺減便須蔓延盡至骨髓必致瘋癱若發於外則變橫痃魚口下疳血淋潰爛更痛本醫生有鑒於此專門研究此科獨具資驗心得特備各國最新自獨儀器新法洗射保無痛苦又特製各藥從根本治理十年八年曾多方醫治不愈者均能藥到病除永不復發

診所上海三馬路大舞台對面

◉姚佐頓醫生謹啟

黃益壽醫師

精割 包皮過長

▲割時保無痛苦▼
▲割後行動如常▼

男子包皮過長包藏污垢不獨有礙發育生育并易惹手淫遺精早洩及精蟲衰弱等病如患此白濁下疳則洗射困難故須早割割後無痛苦

生院（時間）下午三時至五時（地址）愛多亞路廣西路角房拾號父子藥廠內黃益壽醫院

（上接）影響的、大軍資本家、看到這一點、所以爲維護他們資本家利益而不惜以種種手段來破壞我們、然而我全上海印刷工友與各業工友、這樣的對我們擁護、援助、慰勉、督促、亦就是以全工人階級的力量、來對付大軍資本家的表現、因此、我們當負起全上海工人所需巨任、不使全上海工友失望、決以不屈不撓的犧牲精神、繼續鬥爭、我們並希望全上海的印刷工友與各業工友、更加積極的起來援助我們、以達到條件的勝利解決、我們的口號、㈠反對狡猾欺詐專制獨裁頑固的沈經理、㈡否認厚彼薄此不公平的無理壓迫、㈢打倒破壞工友集團的工賊走狗、㈣援護罷工委員會及代表團、㈤不達目的誓不復工、

◉市聯會議彙誌

▲第七分會 市民聯合會第七區分會、昨日下午二時舉行第一次執行委員會、並宣誓就職典禮、到市黨部代表鍾權、市聯會代表張一塵、及全體委員十餘人、劉仲英主席、委員就職宣誓禮畢、(甲)分配職務案、推舉周輔璋·劉仲英·史久麟·爲常務、劉春華·嚴善林·爲總務、簡玉階·侯祥流·爲組織、許廷佐·錢芳洲·查輔清·爲調解、王錦昌·周錫祥·爲宣傳、劉仲英·周輔璋·史久麟·爲出席代表、推鄭東山爲秘書、次上級指導後、(乙)討論提案、(一)救國問題報告檢查日貨經過、及成立義勇軍、定期檢閱、以整軍紀案、議決十二月五日舉行、㈡國局危急、從速驅除日寇案、議決、電請蔣總司令北上效命、迅速履行、㈢張學良爲東三省喪失之罪魁、人民應表示案、議決、電中央否認爲當選監委、並撤職懲辦、嚴以國法、以平民心、㈣馬占山效忠疆場、應慰勞並請政府援黑懲日案、議決、電國府動員援黑、及電慰勞馬將軍、㈤國聯應申張公理、限日撤兵、以重公約而維威信案、議決、電國聯理事會制裁暴日、㈥人民應有居住權、應主張案、議決、請市聯合注意外聯各區分會、一致主張、以保商人切身之痛苦、㈦請張發奎率軍長效馬占山效軍人職責、速北上效命案、議決、電向張軍長、迅予討日、次及其他各案、至四時餘散會、

▲第十四分會 上海特區市民聯合會十四區分會、昨日舉行第一屆執行委員就職典禮、公推蔣君毅主席、宣誓就職、分配職務、常務蔣君毅、閔采章、魯庭建、總務主任魯庭建兼、總務郎騁三、吳宇凡、組織主任許國楨、組織蔡欽生·陸志鴻·趙仲良、宣傳主任錢立羣、宣傳張抱中·程年彭·張沛金、調解主任李賡波、調解范回春·孫安生·唐拾義·出席總會代表蔣君毅·閔采章·張抱中·㈣李賡波等辭職、一致挽留、㈤救國義勇軍委員、推蔣君毅·閔采章·錢立羣·程年彭·張抱中·郎騁三·陸去非·爲當然委員、負責進行、開始編練、㈥茶點散會、

▲第二十七區分會 張學良望其速以武力收復失地、

▲第三十二區分會 上海市特區市民聯合會第三十二區分會、昨日下午時、舉行籌委會議、朱竹賢主席、報告開會宗旨及往來函件、討論㈠爲暴日侵略東省、馬占山將軍抵軍已敗、應如何表示案、議決電國府蔣主席、從速派兵北上、收回領土、以存國本、㈡本會籌備經已就緒、定期成立、以完會務案、議決通告各會員、準於本月廿七日即星期五下午二時、假座開封路更新舞臺舉行全體成立大會、次及其他各要案而散、

◉一九四次市政會議記

市政府於二十年十月三十日舉行第一百九十四次市政府會議、出席者孫葆瑢·周亮才·潘公展·陳希曾·蔡增基·沈怡·徐佩璜·胡翹基·朱炎·黃伯樵·列席者俞鴻鈞、主席市長、紀錄(朱維爲代)㈠甲·報告事項、一·主席報告、㈠時局情形、㈡市屬各機關十九年度決算應趕速編造、以便彙送、㈢各局長另有油印報告、(乙)討論事項、一·續議檢驗本府員工體格案、議決先就員工之體格房弱者、及新添之各員工、飭赴指定醫院受體格檢驗、其檢驗費用、由各受驗者負担、二·上海市興辦公共事業人征收土地章程案、議決修正通過、三·兆豐公園對面新路綫計劃案、議決取消第一百七十二次市政會議議決通過之滬西區道路系統圖內所規定之西和路、自白利南路至安化路一段、及宣化路自定西路至凱旋路一段新路線、

◉婦女救國大同盟常委會

婦女救國大同盟、於昨日午刻、在女子銀行五樓、召集常務委員會緊急會議、到丁淑靜·黃紹蘭·王孝英·等五人、劉王立明主席、議決案如下、㈠招待上海各學校救護隊代表、招待日期由星期六日執委會議決、㈡繼續徵求會員、由常務委員上海女子商業銀行長嚴叔和女士負責、另對于時局、亦有議決案多起、

◉全國醫聯執委會紀

全國醫師聯合會昨開第十四次執委會議、由徐乃禮主席、討論如下、(一)南京、杭州、武漢、安徽、金沙、如皋、蕪湖、等醫師公會代表、及中華醫學會大會代表報到案、(議決)通過、(二)本屆大會特設藥品陳列部、以供各廠陳列、並委孫平階主辦案、(議決)通過、(三)大會籌備進行事項、(議決)甲、列整通告第一號、通知各地醫會派員出席、(乙)通告全體會員踴躍列席參加、通告附醫事彙刊第五六兩期一併寄出、(丙)通知全體執監委員一律如期出席參加大會、(丁)加推毛咸楊郁生爲宣傳組委員、厲綏之張子素爲交際組委員、余德蓀·張信培·王吉民·爲招待組委員、(四)杭州醫藥師會來函、請求於大會時、邀請各地藥師會代表、以便大會時關於藥學事務討案、議決、此屆大會、在杭舉行、當地藥師會、如有代表參加、無任歡迎、(五)江陰醫師會聲明不能出席本屆大會由、(議決)請勉力參加、或委託鄰近同志代表出席、幸勿棄權、並請其速將提案寄下、(六)醫設藥廠案、(議決)俟會同各醫藥會及化學工會討論後、再行進行、

◉縣財局開征牙戶營業稅

▲本年度帶征自治經費 上海縣財政局以本年度徵收牙戶營業稅、已屆啟征之期、並將各戶收照一律編造齊全、所有應收正什稅款、除于二十年度帶征自治經費一年、計一等二元、二等一元五角、三等一元、四等五角、其餘均照上年辦理、昨日已委王局長飭派戶吏印愿翔等、分投征收、務限半個月內掃數清繳、

◉葉仲芳徐阿二均無罪

葉仲芳綽號小抖亂及茶役徐阿二、前被周延祚律師之妻周沈盤珠具狀、向第一特院控訴拆毀扶梯妨害自由等情一案、其詳情已誌前報、昨晨由承審推事蕭燮棻升座刑三庭、被告葉仲芳及其代理蔣葆康律師均未到、祇徐阿二到庭、蕭推事乃讞葉仲芳·徐阿二·均無罪、

◉國難慘史之贈送

國難慘史爲當代著作家俞寄凡君及留日同志孫潔生十餘人等編輯而成、因鑒近今國難日亟、非用文字宣傳、不足警惕民衆、故內容專刊暴日過去與現在及將來之事實、並有海內聞人題詞、搜羅完集、銅圖無遺、閱者觸目驚心、誠爲永久紀念、各界如欲一擴眼界、預先請向虹口梧州路一新坊一千零四十一號函索、

◉法陸軍給養招商投標

法國駐滬陸軍司令麥爾幹君、擇於十二月九日上午九時半、在法租界金神父路愛麥虞限路五號辦事處爲投標供給一千九百三十二年正月一日至三月三十日所需要之鮮肉及罐頭食品兩項、商人圈標之期、凡該項商人願投標者、可於十二月一日起至十二月止、至霞飛路二百四十七號門牌向軍官馬竇發君接洽、索取標樣、以便填寫、時間每日上午八時半至十時止、

◉大新綢緞局將減價

石路三馬路轉角大新綢緞局、日前因創製新式女大衣及斗篷、廉價發售、各名媛閨女聞訊後、紛紛前往定製或購現貨、日必數十起、足以表營業之盛、實開秋夏兩季未有之佳象、該局茲以冬令已屆、正爲各界添製新衣之時、爰定十二月一號起、舉行冬季大減價、特將新到各名貴之綢緞綾綿、一律削價出售、以惠顧客、且聞該局特設半價部與賤賣部內之各貨、尤爲便宜、如印花毛格旗袍料、每件只售四元八角、印花軟綢每尺只售八角五分、新花緞等料每尺只售五角八分、欲購便宜衣料者、切勿失交臂、

◉大江南飯店今日交易

茲有海上巨紳名流、集資在公共租界福建路九江路轉角建築五層樓洋房、組織大江南飯店、該店地處全市中心、建設偉大、交通便利、屋頂花園、空氣鮮潔、四時風景宜人、憑欄遠眺、南望滬南中心、東倚歇浦江畔、清靜幽雅、起居適宜、內容佈置、莊嚴燦爛、凡便於旅客者、無不應有盡有、房間汽管浴室電話電鈴及一切衛生器皿、佈置尤爲新穎奇突、侍役西崽、訓練有素、對客和藹謙恭、凡蒞滬寄跡遊旅者、該店招待、更爲週到、並聘請全國名廚、設備優美、大菜不分晝夜、隨喚隨到、而該店電梯、可直達屋頂花園、每層樓均派人殷勤招待、該店已定於二十六日先行交易(十二月一日正式開幕)

◉弗老靈補片之來源

弗老靈補片(Phlaurin)爲德國衛生部默克與律賓德二大藥廠所精製、原名(Horningland)、自該廠駐華代表生達洋行與上海江西路三六八號安生公司訂約、委爲遠東獨家經理以後、該公司始發用弗老靈補片名稱、歐美人士、皆認此藥片爲效力穩妥迅速之補品、絕非興奮壯陽劑、同時該公司又向德國萊茵金獅牌牛肉精賣鷄汁、因其價廉物美、現已售罄缺貨、該公司催促生達洋行急電購貨、不久即有大批弗老靈補片及金獅牌牛肉精賣鷄汁到滬應市、

◉培德領帶冬季減價

培德公司以精製國貨領帶、馳名海內、所有出品、質色駁式、無不超過舶來品、而其定價特別便宜、故購者咸有口皆碑、現該公司爲提倡國貨、抱大犧牲精神起見、特舉行冬季大減價二十一天、門市部四川路九十一號、所有其他毛冷化妝、以及西裝附屬品等、亦皆在減沽之列、

◉永和實業公司提倡國貨

▲主張以實業救國 北門內永和實業公司、素以月裡嫦娥牌牙膏牙粉以及各種化妝香品出品精良著名、近以蠻日侵我中華、佔我領土、殺我同胞、極爲憤慨、故積極提倡國貨、實施實業救國之計、現正努力製造橡膠品油墨等、對於物質氣味、無不根據科學、務使合乎實用、

◉同昌車行紀念贈品

南京路同昌車行、於本月二十三日起、舉行三十四週紀念、該行所有各種貨物、一概削碼、比市上普通價格減低不少、在大減價期內、並有特別折扣、加送應時實用贈品、如皮膜熱水袋鏡表照相機留聲機及無綫電收音機等、均名貴之物、日來顧客盈門、營業非常熱鬧云、

◉天氣報告

徐家匯天文臺昨日下午四時三十分氣象預報云、揚子流域及南方海岸天氣晴和、而多霧、有變意、山東及黃海上天氣陰雨、風勢加勁、其向來自西北方至東北方不等、東海有東風、中國西部有低壓區域、又昨日下午三時二十四小時內本埠氣溫最高七三·二、最低五一·三、去年同日最高五五·九、最低二八·六、

招領

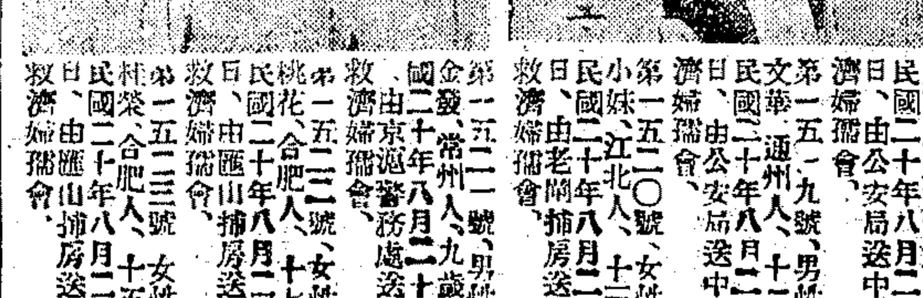

如有走失男女者請注意此處地位 社會局啟

第一五一八號、男性、楊愛寶、常州人、十三歲、民國二十年八月二十七日、由公安局送中國救濟婦孺會、

第一五一九號、男性、許文華、通州人、十二歲、民國二十年八月二十七日、由公安局送中國救濟婦孺會、

第一五二〇號、女性、王小妹、江北人、十三歲、民國二十年八月二十七日、由老閘捕房送中國救濟婦孺會、

第一五二一號、男性、施金發、常州人、九歲、民國二十年八月二十七日、由京滬警務處送中國救濟婦孺會、

第一五二二號、女性、錢桃花、合肥人、十七歲、民國二十年八月二十九日、由匯山捕房送中國救濟婦孺會、

第一五二三號、女性、盛桂榮、合肥人、十五歲、民國二十年八月二十九日、由匯山捕房送中國救濟婦孺會、

通訊印花

通信時貼此印花並附相當數量郵票

讀者通信

(討論處置日貨法)

何奇君訊

二十一日答復張立賜君、處置日貨之辦法、可謂已獲其體之要點、一二三四各項、在現在的時勢下、無可能而且無必要、五六七八、雖有可能的性質、惟實給予奸商以偷販的好機會、嚴格言之、亦屬不可行、且比前四項、其流弊之大、更不可言喻、第九項、在此經濟不恢復的商場中、銀錢業又非常惶恐、若無限期的這樣押款、不是要引起了一種週轉不靈的恐慌嗎、而且還不是杜絕日貨的方法、因爲奸商還可以把日貨偷運來作抵押品咧、然而在此方法之下、亦有一點補救、即是由抗日會把各商號的日貨、統統登記起來、數量若干、從何日起、某商號沒有日貨、即可以把所檢查過的日貨作抵押品、如此後在某商號再有發現日貨、即爲偷運、同時若能採用第九項方法、必須由反日會將登記後的日貨、編成表冊、即發各銀錢業、以便臨時稽查、各銀錢業有商號用日貨作抵押品時、可詳爲查照、該號如有若干日貨、會否在他處抵押過、如此辦法、較爲困難、但如爲國家着想、斷無行不通之理、可是這樣抵押以後、又將如何還款呢、如忍痛犧牲、不要日貨、則等於第一項、否則必不出於發賣之一途、總而言之、無論如何、不出於發賣與銷毀二法、銷毀、確予商家以大損失、然而若同其決心、作一次之損失、以挽救以後更大之損失、何不可爲、而且亦可以作振興國貨之推進力、至於發賣一法、實屬多人反對、然而也不是絕對不可行、只要行得其宜就好了、推想反對發賣者之意見、是防偷運之流弊、且與抵制日貨之宗旨不符、其實抵制之功效、在以後不進日貨、不在不要已進之日貨、蓋已進之日貨、其貨款早清還、若不賣、則直接損失商人、與日人間毫無關係也、爲了商人不受較大損失計、謹擬一法於下、未曉亦有實行之可能否、由反日會定一日期、從這一月起、盡行登記各商號某日以前之貨、分期半價發賣、先擇適於災民所用者、由慈善機關或振災會購買、以濟災民、餘則公賣、從此定日期以後、若經發過之商號、仍有日貨、則屬奸商偷運無疑、似此商人已受較小之損失、而奸商亦無偷運之可能、日貨已不能在檢查處匿、謂日貨之不絕跡、吾不信也、再者、有所謂「抵制完了時」也者、此語未曉如何說法、若照字義上講、則抵制日貨、似屬因時而止、將來仍可不要抵制、不錯、將來中日交涉解決後、儘可販賣日貨、但要想想、我們是不是要提倡國貨、排斥外國貨(不止日貨)、若然、則乘此時機、以絕日貨之踪跡、且建築將來外貨充斥市場之防禦物、不然、則中國貨無論如何、都沒有發達的希望、且此次抵制日貨、亦不須竭精殫力去幹、願商人有以了解之、以助反日會之施行、各界人士亦了解之、莫滯執於一時之利害、(答)君所主張、即是覆張君訊中、第二第四兩法並用、所有不可能與不妥當之點、已詳前訊、不敢贊同、請再閱二十四日倪葆寬君訊、

來函

逕啟者、英租界武定路修德坊房屋、保險部受人委託代理經租、並非敝部建築產業、本日各報本埠新聞欄內、多誤指爲敝部建築等語、用特聲明、以昭實在、此頌台祺、大陸銀行上海信託部經租處啟、二十年十一月二十五日、

來件

◉讀汪元臣博士判決書感

(劉悟淑)

(續)一、原告自訴狀云、「因兩股關節骨不能活動、投江蘇省立醫院診治、由被告代施手術治療、右股扳搖活動、已見功效」則左股之不能活動、係在手術之前、昭然若揭、且右股扳搖活動、已見功效者、亦皆不能活動、更足反證關節僵硬、與斷骨無關、二、第一次鑑定書云、「一齋瑞昌自述、右側股關節、七八年前已發、以後不能活動、距今已三四年、左股關節、亦右股關節不能活動之後、約半年、亦不能活動、」足爲兩股關節、數年前不能活動之證、愛克斯光照片「左股骨臼窩及大腿關節頭、境界不明晰、不能活動」足見關節愈着、所以幾廢、「左大腿骨上端大轉子下二寸許、有橫斷骨折陰影、上下兩端已接合、無假關節情形、不能移動」足見骨斷處與關節無關、並足見確已接牢、雖然不甚整齊、亦無影響關節、并如說明云、「被鑑定人恐股關節强直症、已有數年之程度、」更足見關節頭僵硬、與汪無關、係由梅毒及關節强硬、身體虛弱萎縮所致、且附意見如下、

㈠「關節强硬、有不便利狀況者、理應更正、」足見汪院長所取術式不錯、

㈡「斷骨由於骨骼脆弱所致、健全股骨、決不能因搖動而折斷、」足見腿骨之斷、因病深骨脆、非由手術不注意、

㈢「此種病狀、如病人不願用刀、不得不施搖動的手術、」足見術式不錯、

㈣「設骨中並無病理狀況、則輕微的接骨不甚整齊、易於更正、」足見無糾正辦法、亦因病久之故、

㈤「該病人雖不骨折、亦無復原之望、」足見腿骨不折斷、結果亦係如此、證以右股關節之僵、益信鑑定之不謬、

㈥「此種接骨狀況、亦普通病人所樂爲、」足見術式不錯、

㈦「此種接骨、以開刀最爲穩妥、否則每有不甚整齊之趨向、」足見不甚整齊、亦盛見不鮮、并非綜上各點、則原告之殘廢、非由被告所致、彰彰明甚、法院既以莫須有而罪之、豈得謂爲定讞、宜汪院長憤憤不平、提起上訴也、高等法院之明察何如、能否平反、吾將拭目俟之、(完)

◉高冠吾等論我國十可戰

各報館、各機關、各公團、全國同胞公鑒、暴日無道、侵占東省、瞬逾兩月、我國呼籲國聯、未獲辯護援助、不獨撤兵主張、已成虛語、一變而爲派員調查、遷延歲月、將使被陵辱者鉗口結舌、陵辱人者適觀快意、是而可忍、孰不可忍、我政府僨事至此、國民羞憤至此、猶不自決、斷斷於外交壇站、爭此强權下支配之是非、不啻以武力干涉爲不足、再來非武力之干涉、以日本一國干涉爲不足、再啟各國之干涉、外交先例一開、後患紛乘而至、他日者列强爭相效尤、瓜分共管、亡不旋踵、瑞季鴉片戰役後、割地租界不平等條約、何止什百、前事不忘、後事之師、況我中國爲獨立國家、既不同於歐洲之永久中立國瑞士等、又不同於德法間之盧森堡、法西間之安道耳、比利時中立國也、一九一四年尚能奮起抗德、作里愛日之戰、爭獲史之光榮、卒能獨立、土耳其弱國也、凱末耳將軍崛起於下級武官中、建立政府、力抗强權、卒造新邦、波蘭印度、已亡之國也、一則利用外交、光復舊物、一則以不抵抗之抵抗主義、爭勝强國、台灣已亡之族也、番社蠻族、尚能爲抗日之搏戰、中國歷史、何等久遠、中國民族、何等偉大、奈何坐受陵辱、坐待宰割、不能自決、不能自救、而惟乞憐於他人、往者中國既爲國聯之一員、橫暴之來、自不能不有申訴、申訴之結果、爲國聯要日於十一月十六日以前撤兵、今日兵不撤、則我政府當立刻對日作戰、政府不自決、則國民自決之、何況黑龍江戰事、尚在支持、綿及臘及、猶忽或後、彼暴日以數日之間、佔我數千里之領土、如此國交已破裂、責任早有攸歸、更何待於通牒、更何待於宣戰、自決爭存、此爲一絕大之時機、舍此不圖、噬臍莫及、且古語云、無敵國外患者恆亡、敵國外患、非亡國之兆、乃興國之機也、德意志能聯邦、由於一八六六年一八七零年兩大戰役後、法蘭西能告統一、由於一七九四年以後之戰事、苟其民族具建國之精神、則外患之來、方拜嘉不遑、安敢逃避、彼愚懦怯者、以爲中國不能一戰、此政不明大勢之言、不知爲也一戰、可以死中求生、不戰則求生速死、絕無倖免之理、(未完)

申報 緊要分類廣告

徵求

◉淞保兒覽 自汝負氣出走、汝母張氏、急怒成疾、病勢日重、汝見報後、速即歸來、一切可和解 母張氏 B3233 [illegible]

◉順慶兒鑒 兒自離家、[illegible]閱報後三日內回家、如有未便之處、下落請即詳細住址見告、以便通信、幸勿再誤前途、爲盼、母示

奉送得胎秘方

本人抱濟世之宏願、特將百世不傳之秘方公開、來函請示通信地址及郵費、(注意)此方無論年老經停、或當即寄上、凡抱伯道憂者、請速試驗、[illegible]

券

摩特百美圖風流浪漫玲瓏活潑、精繪當今名媛、妙趣別開生面、[illegible]每套售洋七角、上海西藏路國貨書局寄售、[illegible]

萬奇月刊

◉怪問◉難題◉巧對◉妙聯◉遊戲◉猜謎◉急口令◉奇趣◉象棋◉魔術◉遊戲、讀者通訊、▲全年十二期連郵、▲試閱一期、萬奇月刊社、[illegible]

贈 生利指南

無業者得之可以生利、有業者得之可副業、[illegible]寄郵二分、上海[illegible]生利社[illegible]

教育

傳授工藝

化粧品、肥皂、洋燭等、工藝科學、[illegible]傳授、[illegible]

家庭職業

本社研究科學的鍼灸、治病有驗且可保證成功、利無窮、知識者、[illegible]

家庭實業 贈授精教工藝

本會數種肥皂、化裝、洋燭等工藝、保證學成、[illegible]

世界魔術學院

徵求學員、[illegible]

發務指導 針灸

[illegible]

遺失

◉遺失聲明 茲有上海[illegible]

◉失單聲明 [illegible]

◉失單聲明 [illegible]

◉廣東指紋學分會啟事 (甲)本會中華指紋法學傳習所招生、[illegible]

失單聲明

[illegible]

失單聲明

[illegible]

遺失田單契據聲明

[illegible]

遺失聲明

[illegible] B8048

遺失聲明

茲遺失浙江興業銀行[illegible]特此聲明作廢、周田泉啟 B2273

遺失田單聲明

[illegible] B2273

遺失提單

[illegible]

遺失華文上首契聲明

[illegible] 通和有限公司

其他

五洲熱水瓶

完全國貨 製造廠 上海閘北中興路三百十五號

購者注意 爲經濟起見 說明用法如左

此項熱水瓶初用時必須溫水激盪切勿驟冲沸水防瓶膽空氣調節不及易致破碎

空瓶切勿密塞如瓶內無水須將木塞橫擱瓶口以免空氣壓力膨脹受損

添購瓶膽每只洋六角 新瓶每套備木塞兩枚 如加添木塞每枚洋四分

五洲大藥房發售

●總公司上海四馬路 ●支店上海及各埠均有分設 丙B921

中國興業銀行儲蓄部

(一)甲種活期儲蓄 隨時可取勝于自行保存 年息四厘半、每年給息一次、利上滾利、職員工友領到薪工、除用外、餘款可存此項儲蓄、用時簽發支票、

(二)乙種活期儲蓄 儲蓄美德又免隨手濫費 年息五厘、每月給息一次、利上滾利、兒童平時所得、以及親友餽贈者、存入此項存款、既可養成子女儲蓄習慣、

(三)整存整付儲蓄 代人保管資產 [illegible]

(四)整存零付儲蓄 期支取以紓內顧之憂 [illegible]

(五)零存零付儲蓄 [illegible]

(六)特種定期儲蓄 [illegible]

(七)零存定期儲蓄 [illegible]

(八)禮券儲蓄 [illegible]

本行地址 南京路一百七十二號 電話 一六七八三五 一六三八七

萬國九洲 耳聾聖藥

八寶吹耳散 京都天寶齋 上海[illegible]

廿三週紀念 買一送一

補腎生精丸 延年益壽 奪天造化

贈送 婦女調經丸

治婦女經期不調前後肚痛赤白帶

天然治瘋草一千元

[illegible]

天然治咳草

[illegible]

葉天士原方白濁丸

[illegible]

靈驗如神 治咳奇效散

[illegible]

白鳳丸

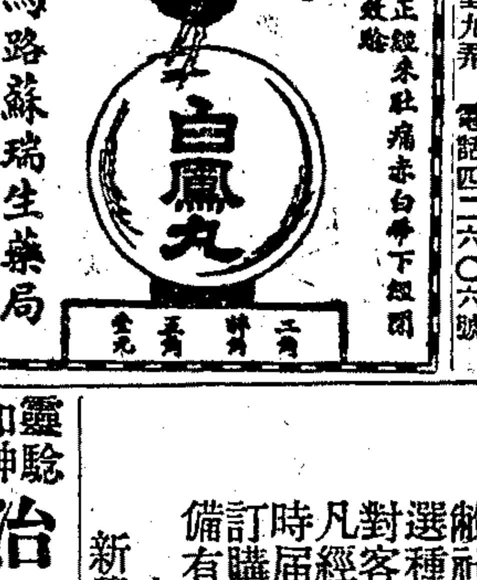

上海四馬路蘇瑞生藥局

最可靠的果樹苗秧

敝社果苗定價低廉 選種優良嫁接健全 對客服務誠實不欺 凡經賜顧無不滿意 時屆冬令栽植猶宜 訂購從速勿失交臂 備有目錄函索即寄

上海棋盤街交通路 新學會社種苗部 T B1659

◉股單作廢通告

[illegible] B3028

上海公墓

橋北首德安里九弄 電話四二六〇六號 民國廿一年起除穴價外附收墓地永遠保管基本金洋十元

◉東唐市楊啟昌米行緊要啟事

爲因小行夥友張鑑雲君在外[illegible]與小行無涉[illegible]特此登報聲明 江灣淞滬路 B3241

諸君要解決衣的問題麼？

著名湖南青藍細布，質料結實，價格低廉，顏色純正不變。男女學界，做操衣制服，最雅緻大方；工農兩界，做日常衣服，最經濟耐久；一般人士，做罩衣便服，最樸實高尚。湘鄂豫陝等省，採用者日多，已成一時風尚。在此國難期中，深願各界同胞，以身作則，共同提倡！

歡迎 承銷 經理 分銷 販賣

中國物產貿易公司啓 上海貴州路一四二號 電話九四六〇二號 電報掛號 無線〇九一八號

柯達老牌活動照相機 隨意拍攝清晰明亮 可以拍飛機 美女 跑馬 風景 實會 人物

中國影戲 全套十元 半套洋六元 內有中國著名活動西游記等片百餘

德國活動影戲 新到大批 真正新式 影戲院 可供學校家庭開演 銀幕新奇 發光清晰 毫無異

德國軍用千里鏡 六用哈哈鏡 上海中西百貨公司

德國橡皮月經帶 德國雀斑皂 德國橡皮衛生袋 小兒方便袋 上海海寧路公共鐵路局對門 中西百貨公司 注意近有以劣貨冒本號貨名出售

德國捕鼠機 家家宜備 捕鼠大王 此機機關巧妙 一夜可捕鼠多數

德國電氣手表 德國桌上電燈機 德國煤汽桌上風琴 神仙火酒爐 旅行家家宜備 兒童玩具百寶箱 萬國魔具

無話可講 種種不如意。均因牙齒黃污。牙齦有病。即牙科學家所謂病菌口腔。
第一日 第二日 第三日

三日之內 牙齒光潔三倍
用殺菌之牙膏。牙齒可以潔白健全。此牙膏即固齡玉。每日用固齡玉刷牙二次。每次祇擠半寸。牙刷不必著水。刷牙三日。必定光潔三倍。固齡玉入口即成濃沫。滿佈縫隙。除垢殺菌。牙齦口腔。皆可健全。一試便知其妙。(281)
各大藥房百貨商店均有出售
美商同益洋行經理 上海外灘二十四號

贈券 奉上郵票五分請寄上海郵箱一五六七號固齡玉牙膏部 姓名 住址 (申281)

固齡玉 消毒牙膏 KOLYNOS DENTAL CREAM

自由談

珖樑憶語 燕子

吳大澂在新疆練兵時，所招降之匪首劉某，部下有子弟兵八千人，善用標槍籐牌。兩軍對壘時，飛標槍，發無不中。惟敵能達三四十步，而不能及遠。劉某之任小劉，身軀雄偉，雙手能舉三百斤，烟癮甚深。且異於他人，每日侵晨，必須吸烟二大筒，另燒二烟泡，從穀道塞入，口中之烟吸完，下部之烟泡，亦銷滅無蹤。遇強敵，精神百倍，一躍上馬，領所部子弟兵，衝鋒陷陣，當者披靡，吳倚若長城，時加獎掖，日人頗憚之。劉之衝敵也，袒胸執馬刀，奮呼殺敵，狀如中魔，逾日人包抄兩翼，大營潰散，劉領所部扶吳上馬，突圍而出，苦不得地圖，翁綬琪以所得日兵軍帽中之地圖進，乃得以從間道奔入關內，友人沈君肯均，爲吳之甥，亦在營中，爲述所見，知劉者亦人傑也，聞鼓鼙而思將士，不禁感慨係之。

不除庭草齋夫談薈

◉新舊時代之學生

舊時代之學生之生長的過程有三個階級：

一是讀死書；
二是死讀書；
三是讀書死。

新時代之學生也離不了書，所不同的，他是：

用活書，
活用書，
用書活。

什麼是活書？活書是活的知識之寶庫。花草是活書。樹木是活書。飛禽走獸小蟲微生物是活書。山川湖海，風雲雨雪天體運行都是活書。活的人，活的問題，活的文化，活的成功，活的世界，活的宇宙，活的變化，都是活的知識之寶庫便都是活的書。

活的書只可以活用而不可死讀。新時代的學生要用活書去生產，用活書去實驗，用活書去建設，用活書去革命，用活書去樹立一個比現在可愛可敬的社會。在活的社會裏，衆生都能各得其所，何況這個小小的我當然也是跟着大家一塊兒，欣欣向榮的活起來了。

◉募捐誌感 之範

自倭寇佔我領土以還。迄已兩月有餘。我東北當局。以無抵抗三字不戰而退。轉瞬間喪地數千里。遼吉兩省隨淪於暴日鐵蹄之下。乃彼倭寇尤以不足。更進而窺我黑省。省主席馬占山將軍深明軍人有守土與捍衛國家之責。以一隅之孤軍。於無可奈何之際。與其抵抗。前有強寇。後無援兵。相持兩週。六戰六勝。本市各大學學生抗日救國聯合會以馬將軍屢創強敵。爲我大中華民國爭無上之光榮。乃於十七日代表大會議決十九二十兩日舉行總宣傳總募捐。以所得悉充黑省軍餉。不佞爲募捐隊之一。在此二十兩日中得無限感觸。因拉雜書之於後。今黑軍雖已挫敗。閱者諸君。請勿以明日黃花視之。

▲大學生被罵做乞丐 際是國難當頭之時。凡有國家觀念者。莫不奮臂直起。以爲國家之後。我大學生犧牲其寶貴之光陰。爲國家之生存。出而爲黑省捐款。其志本已可嘉。乃竟有不肖之徒。見學生沿途攬捐。非但不樂於捐助。且高聲大呼大學生做乞丐等語。聞之令人心所欲裂。彼不知獨立國家乞丐之生活。高出乎亡國奴不知若干倍。一旦國家滅亡。雖求如乞丐之生活。亦不可得。國人知識之淺。於此可見。但此行之目的。在於向人勸募。不得不忍而耐之也。

▲沿途飽嘗閉門羹 募捐隊出發之前。即抱定宗旨。在住宅區先行挨戶勸募。以收集少成多之效。詎料竟大失所望。每至一家。主人翁大都避不見面。而一般無知僕役。不知就裏。非報曰主人不在家。即將雙扉緊閉。而我募捐隊則大嘗其閉門羹矣。

▲女小孩愛國可風 赫德路春平坊劉姓家女孩一。鑒於馬將軍忠勇救國。願將私蓄撲滿一個。悉數助捐。共得雙毫銀幣一枚。銅元五六十枚。再主婦捐洋一元。不佞感於該家愛國熱度之高。頻頻向其道謝。主婦則連呼「這是應當的」不置。熱心愛國。可以爲風。

▲工人愛國不在人下 工人愛國心甚高。遠出乎任何人而上之。雖極貧寒者至少捐小洋二角。有數人合捐一元。甚有獨捐一元者。曾憶一工人曰吾等不能謂之捐欵。但爲表示心跡而已。彼等生活如是之苦。而其愛國熱度却如是之高。較之彼避而不見者。不可同日而語矣。

兩日中所遇富於愛國心而慷慨解囊者固多。然而避而不見與一毛不拔者亦不在少數。彼見乎劉姓女孩之熱心愛國。與夫工人之樂於捐助者。能無有愧於中乎。

悼志摩 葉恭綽

志摩之變。酸辛累日。闕道蛻至滬。乃勉爲一詩。以述其哀。世變至此。生存本無意義。然不料志摩解脫之速。且其遇甚酷也。塵世無常。生死事大。吾徒宜知所警焉。

兩儀塞禍殃。萬流同一酷。豈意吾志摩。翻空出奇局。焚身委風火。血肉糜川谷。性命呼吸間。一息不可續。嗚呼星星燄。遂燼昆岡玉。趨死有百途。何辜此塗毒。恨不死沙場。稍雪爲奴辱。盍不死洪水。全歸猶瞑目。天地本不仁。禍福相倚伏。賦君一何優。奪之復何速。修短縱有數。畢命胡太促。亂世死亦佳。胡效共工觸。(飛機觸山峯以致禍)御風良快意。詎乃趨岱麓。(地近泰山)雲鵬甘卑飛。何期遇郤曲。(飛機以低飛肇事)儀容猶在眼。絨札赫盈櫝。遂已判幽明。往跡無由復。顧增齋蘭感。自處窮雁太。傷逝益自念。萬緘摩胸腹。文囿莽蕭蕭。月色沉南陸。(君於新月雜誌屢有撰述)。高名難永在。殘良恨難贖。殘魂倘歸來。望斷開山麓。(死地名開山)

◉從編劇的困難說到「最後之愛」 省盦

法國戲劇家濮義說。劇場中的觀衆。可分四種。第一種是普通觀衆。喜看曲折的故事。熱鬧的情節。第二種是婦女。喜看富於情感的戲劇。最好有一洒淚的機會。第三種是曾經世故的中年人。喜看深刻的個性描寫。第四種是少數的知識階級。喜推究劇中所包含的意義。編劇的困難。就是不能各方都顧到。往往顧此失彼。所以甲一部分人歡迎的戲劇。未必配乙一部分人的胃口。即使甲乙兩部分人都贊成了。却又未必使丙丁兩部分人討好。

天一公司第二部聲片「最後之愛」。對於上述的四種人。都有相當的滿足。牠的情節。是曲折而熱鬧的。這是合於第一種人。耕莘獄中幻想。及出獄後往哭父墓。小芬追述往事數幕。都富於情感。這是合於第二種人。諫芳的浪漫。小芬的真摯。耕莘的熱情。濟羣的尚義。守裕的苛刻。種種的誠樸。各人個性。均有深刻的描寫。這是合於第三種人。該片用一個錯綜的故事。包含深長的意義。就是愛情不是金錢可以買得。這是合於第四種人。該片能普遍地顧到各種人的心理。但是並不陳義過高。也不迎合低下趣味。所以能成功爲完善的劇本。

編電影劇本。較編舞台劇本爲難。至於有聲電影的劇本。則更難。因爲聲片劇本。一方面要顧到電影固有的精神。一方面又要顧到演員的對白。倘對白過於冗長。便惹觀衆討厭。過於簡短。又不能表達劇中的意思。「最後之愛」的對白。不過三百餘條。每條最長的。不過四五句。但是劇中的意思。已能表達無遺。這實在是難能可貴。

有聲電影的劇本。最容易犯的弊病。就是偏重於歌唱方面。致情節簡單鬆懈。有許多觀衆。以爲聲片不及默片。原因就是這一層。「最後之愛」雖然也有歌曲。京戲。粵劇。但是因爲穿插得當。於情節上只覺得錦上添花。並沒有喧賓奪主之弊。

編戀愛劇。似易而實難。因爲很容易落窠臼。「最後之愛」寫一個男性經歷三個女性的愛。第一個是求(有挾而求的求)愛。第二個是假愛。第三個是真愛。牠的佈局很曲折。結構很完密。結尾更是出人意料。和平常愛情劇的方式。絕對不同。

「最後之愛」是蘇怡的原著。由姚蘇鳳改編。復經文藝界諸君討論修正。纔成爲一部完美的有聲電影劇本。現聞已攝製完竣。大約不久就可公映吧。

◉雄壯的文學(一) 天狂

在抗日救國聲中。各地的義勇軍紛紛組織了。但要振作士氣。使他們再接再厲。不至虎頭蛇尾。蹈五分鐘熱度之譏。那種精神教育。非常要緊。培養勇敢精神的方法。固然很多。而在青年學生中。則文學極爲重要。

以近年的內戰看來。中國是否爲愛和平的民族。很難斷定。至於文學作品之中。則幾乎全係和平之音。既沒有歐洲中世騎士文學的風度。也沒有日本武士道的痕影。這是甚麼緣故呢。因爲中國的詩歌是以「溫柔敦厚」爲教。而詞曲則以「緣情綺靡」爲宗。那種激昂慷慨豪邁伉爽的作品。不以爲「粗獷」。便說他是「別調」了。加以五四運動以來。無政府主義的教育。流播學校之內。不言廢兵。即說非戰。甚至相信協約國宣傳「公理戰勝強權」一語者。於是學生之所讀。不是杜甫石壕捉人之吏。便是白居易新豐折臂之翁。那些譏刺用兵。同情避役的作品。——倘若日讀那種寬柔繾綣的文學。雖此時國難當前。似乎悲憤已極。恐不久也如五九。五三之時一樣。或致烟消雲散。漠不關心了。

因此。現在有許多人。也在提倡雄壯的文學(注一)但文學不比貨品。腦筋非同機器。若想定製某種東西計日程功。那是不容易的。須半靠一時的「烟士披里純」Inspiration。所以今日而言雄壯的文學。一方固須創作。一方須利用原有的作品。而原有的作品。流傳社會既久。且容易得一般人的信仰。

理想中的妝飾品 國貨化粧品 花容霜實現了 色澤 香味 品質 功用 均與高等舶來品媲美 每瓶只售大洋五角 上海南京路166號集成藥房發行

說部 扶輪會

◉鄉下人又到上海(二十八) 包天笑

好在鄉下人絮絮叨叨的說了一陣子，廣東堂倌也不知道他在說些什麼？還以爲因爲漏了一句罵人的話，鄉下人在數說他，便也不敢說什麼了。

一回兒工夫，菜都送上來了。廣東館子裏的碗碟，都是很考究的，有六角式的；有八角式的；顏色有紅的；有綠的；鄉下人想：這定是全桌的菜上，拆下來的，停刻兒不知要算我多少錢咧，心中只是暗暗叫苦。又見那醬油碟子，胡椒罐兒，都是銀製的，擦得雪白光亮，他想：萬一客吃完了飯，把那種銀器，偷了幾件，藏在口袋裏帶出去，怎麼辦呢？難道可以攔把所有吃客一一搜檢嗎？

菜端上來了；飯也送上來了；鄉下人見了，不覺哈哈大笑。

「這是我們城裏鄉紳人家，來了縣裏的縣長，或是旅部的旅長，再不然，親家老爺，或是新姑爺上門，泡了那種雨前龍井元泡茶，方用那種蓋碗。怎麼那種廣東飯館裏，把那種泡茶的蓋碗，却盛了飯來，豈不可笑呢？」

「難道你們沒有飯碗的嗎？怎麼盛飯也用蓋碗？」他熬不住向那廣東堂倌問了。

「我們的飯是蒸的。」堂倌如此說。

「誰說你們的飯是假的呢？自然是真的。」

堂倌聽得他責問他們沒有飯碗，便去取了一隻飯碗來，讓他將蓋碗裏的飯分盛到飯碗裏來。不過那種飯碗磁質甚細，容量甚小。鄉下人見了，有些暗暗好笑。他想：我們在鄉下，毛竹筷，粗公碗，一碗飯，可以抵得那種飯碗七八碗，像那種飯碗，祇消兩口，一碗飯就完了。我們做粗事的人，食量比較人家大一點，一口氣至少吃他十七八碗。上海到底都是小氣的人，連那種飯碗也小氣了。別的倒沒有什麼，祇是添飯的人，腳都要跑酸了。

鄉下人狼吞虎嚥，連湯及菜，如風捲殘雲。廣東堂倌也知道他不是一兩蓋碗飯，可以打得倒他的，一連便送了五六蓋碗上來。依了鄉下人的意思，以爲不夠，實在祇吃了一個半飽。但再要叫他們添，自己覺得有些不好意思，以爲到上海來，要擺出一點斯文的樣子，不可過於粗魯，被那些夥計們背後罵我一聲「飯桶」。

美國 哥倫比亞 Columbia 鷹牌無線電乾電池 電力充足 經久耐用 專供各種收音機之需要
如欲收音機之成績美滿。務必購用最完善之電池。即哥倫比亞鷹牌乾電池
上海惠勒公司 南京路二十號

西湖療養院 院址杭州裏西湖大禮堂電影院傍葛嶺山腳十五號牆門上山 院長丁任生 電話西字三百七十六號 章程函索即寄 乙特8025

寄航空信 時間經濟 空中旅行 穩捷適意
滬漢綫 除星期一外每日上下各開一班 南京 九江 安慶 均設站停落
漢渝綫 西上機每逢星期三六由漢口飛行東下機每逢星期四日由重慶飛行每星期上行下行各開兩次 與滬漢綫連接上海重慶間兩日即可到達 沙市 宜昌 萬縣 均設站停落
京平綫 除星期一外每日上行下行各開一班 徐州 濟南 均設站停落
關於航空郵遞詳章請向各地郵局詢問 乘客章程及價目表時間表等請向本公司及各地事務所接洽或函索即寄
中國航空公司啓 上海廣東路三號 電話一〇九三·四·五

痔瘡特效藥 SOBOL 掃痔兒 德國醫學博士解克賓氏處方 三藥師監製
自掃痔兒發行以來。未及一年。不獨風行社會。即各省公私醫院。各衛生機關。均蒙採用。一致稱贊。頃近商務印書館所出之新藥集。亦經採入新藥欄內。誠以掃痔兒。係專門藥師按照科學方法調製。品質精良。效力神速。絕非坊間泛泛之藥。僅藉廣告吹噓者。所可比擬也。患痔者請試用之。
掃痔兒對於一切痔瘡。無論內痔外痔。未潰已潰。以及多年漏管。均有藥到病除之妙。
每盒十二錠。定價大洋一元二角。每打十二元。用法詳盒內仿單。
總發行所 上海三馬路石路東首 華洋大藥房 國內大藥房均有經售

天喜堂
老婢調經丸 可治經期 經多經少 經早經遲 經淡經紫 白帶赤帶 血崩血凝
老婢調經丸 可治經期前後腰腹痠痛
老婢調經丸 可以保護母體胎兒臨產安全
老婢調經丸 可治產後瘀血未清
老婢調經丸 可治子宮虛冷久婚不孕
天喜堂藥行

衆業公所
上海股票交易行情報告
一九三一年十一月二十五日

市況開始殊稱定、交易亦蕪多、惟終局因供求懸殊、收盤金見低落、較更鬆弛

業廣地產公司：自以十二月期三十一兩三成交後形勢轉向平游、計爲十二月期三十一兩及三十兩八出方售意尚濃、修價全上

信託公司：轉手價爲十二月期十兩七收盤進價十二月期十兩五

中國營業公司：成交價爲十二月期十二兩九出方索價十二兩

普益地產公司：買方僅願以十二兩二承購出方索價十二月期十二兩四

揚子銀公司：形勢不振復見疲弱出方願以十二月期七兩六脫手買方示有應者

四海保險公司：自以十二月期五兩一五成交後以五兩一二五轉手者計數千股收盤出價同上

電車公司：形勢穩定價爲十二月期卅一兩三

耶松船廠：進價九十四兩

滙衆銀公司：大宗成交價自十二月期六兩七至六兩六收盤進價六兩七

棉紗：怡和紗買方進意殊強進價十二月期十五兩九五嗣升至十二月期十六兩上海紗爲八十六兩二五崇信紗爲十二月期十一兩六

中醫發明　立止遺精運氣術

腎病寡料黃鳳泉醫生歷二十年研究所發明空前絕步之醫術不用吃藥按穴外敷傳授運氣立能收歛精管鞏固精關專治夢遺滑精精關不固見色流精早洩陽痿診所上海大馬路石路口坊一八九號

精神戒烟

廣告天誅地滅欺人

（一）絕對不含麻醉毒藥敢誓天日（二）專以精神理化氣合醫學原理監製（三）專戒鴉片嗎啡紅丸等癮（四）十天斷癮無痛苦（五）天然的能一天少吸一天（六）藥性王道戒補並進（七）定價特廉絕不牟利（八）戒後絕對無反癮　已經數萬人試驗　吸之煙◉上海新世界東首勞合路濟倉製藥公司啟

照常吸煙自厭一斷絕　見煙服藥天然戒三天　試服永遠立見功效　每料加洋二元試服每盒七角五分每錢每盒加洋三角

光耀油爐　烹調如意　靈便油爐第四十三號

價目較前便宜

光耀油爐第四十三號靈便異常用以烹調沸水無不稱心因其熱度極對鍋底故絕無耗費加油拾二兩可繼續燃燒七小時發強大之火燄而無煙與惡味誠最新之烹調利器也

計高十英吋黃銅油池精細鍍鎳十分美觀

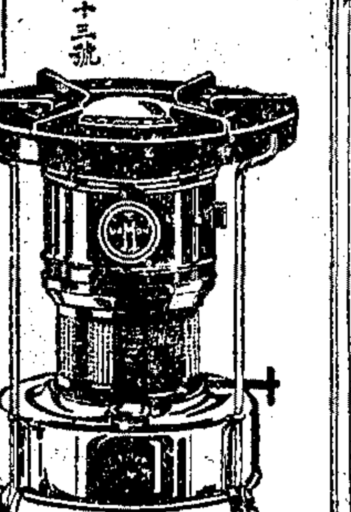

出售處　禮和洋行在四川路橋南堍

總經理德商禮和洋行

經售處　永安　先施　麗華　新新　福安　福和　永泰　錕源棧

中國總經理祀泰洋行九江路十九號

認明商標　庶不致誤

謹告各界　慎防假冒

逕啟者本廠所製之四股蜂房六股蜜蜂及學士巨人等四種牌名絨線久已馳名全球近有無耻之徒以次貨冒貼本行商標欺騙顧客希圖漁利爲保護顧客利益及防止仿冒起見凡真正蜂房蜜蜂學士巨人四種牌名絨線自本年六月起本廠裝出之價每絨線內之小商標牌子上均有BB字樣背面另附有BB二字之牌子以資識別表明確係本廠出品務請顧客於購買時再手續模樣商標印記及BB標記俾便識別並以本廠商標已呈准國民政府註冊有案中國各大報上均登有同樣之廣告如蒙賜顧惟請認明爲荷

上海傳德還紙線廠謹啟

四股蜂房　六股蜜蜂　學士　巨人

商業新聞

金融
金價跌勢緩和

▲續跌六兩二錢　昨二十五日標金狀況平和、續稍潛跌、人心彷徨、午後午退、惟終日盤旋於六百六十兩內外、然不滿十兩差次、統核計跌六兩有奇、早初即開低盤、蓋受銀市復升之影響、後低而復高、互有三四兩起落、至外匯明曉均鬆、若金尤甚、因匯兌連跌多日、忽見轉強故耳、後市形勢尙穩、初挫後起、印匯電報迭降、惟滬市各匯因値週三之市云、

▲早初曾開低盤　自開盤即降五兩三錢、計六百六十五兩五錢、大條及英銀均賬八分之三、人心向下也、次由六十四兩至五兩七錢、賣方殷動、乾昌祥・義豐永等均售、旋又跌至五十九兩八錢、倏忽間一般賣戶空頭等前來購買、乃價回上三兩零、爲六十三兩、追英金略硬、對做一月一九・五六二五、未幾時華比吸去六二五、又三井買美金三十三元一八七五、繼因廣帮稍出、加之英金掛長一二五、美金長七五、遂降至五十七兩二錢、內部匯市金鬆、麥行買三十三元三一二五、乃協康等脫售、近期美金可結三二三七五、至十點時節節上升五兩、惟有一二兩盤頭、各行進、又以匯豐吸英金六二五、美金二五、人心堅、至十點半爲六十二兩二錢、不意永豐等來賣出、又安達出一月美金二五、僅隔十餘分鐘退至五十九兩二錢、頃刻又趨上峯、同太昌・宏利及套頭等追進、十二點二十餘分爲六十三兩七錢、大後復雜之勢、買賣不一、計有三兩差次、惟印匯報大二安那、十一點三刻後跌爲五十九兩八錢、福昌等上場而進、故午收六十兩〇七錢、繼續做至六十一三兩、套頭等爭購、揭價改爲七百四十四兩、計撳八十五六兩至八十兩餘、午收八十三四兩、

▲後市初挫後起　後市開盤六十二兩、無如永豐・鴻興・隆生・元康祥等均有出售、一瀉二兩餘、二點半左右爲五十九兩、片刻間印匯報小五安那、並以元茂永・同太昌等買進、遂漲六兩多、將近三點時爲六十五兩、此時同泰昌・恒餘忽又出售、當遜二兩、爲六十三兩、三點一刻後復漲二兩餘、同太昌・丙興及物品套頭買進甚勁、至四點時爲六十五兩二錢、同太昌陡又售出、乃跟盤交易、尤以志豐永賣氣不倦、即減一兩數錢、爲六十三兩半、頃聞孟買又小去二安那、立刻哄至六十五兩三錢、將屆閉市、退爲六十四兩、迨四點三十分收盤六十四兩六錢、較前日計跌六兩二錢、按全日最大六十五兩七錢、最小五十七兩、相去八兩七錢、物品早市六十四兩、午收六十二兩、下午六十一兩、收市四兩半、揭價計撳八十兩、登賬六十四兩至六十一兩、補水六十四兩、下午六十八兩、赤條計加五兩、

▲各號進出不鉅　據而上交易未有多量、統計元茂永・元康祥・乾昌祥・兼豐永・萬興・順利・志豐永・餘大・福昌均進、恒昌永・物品套頭出後進、協康・恒餘・源泰・同太昌・大德成出納無常、揆機商吳某亦有進出、惟數不多、丙興・順興・永豐・福泰亨均出、下午元茂永・丙興・順利・同太昌・泰豐成・恒昌永出少進多、恒興・永豐・恒餘・志豐永・義豐永・萬興均出、大連帮共進一千六七百、又出一千、廣帮只出三四百條、

外匯參差不一

昨英美印銀市、均已報漲、市平、大致購過於售、而英美匯兌、連跌多日、呈反向突、殆滬方匯豐掛牌、已放長一檔、計英金二五、爲一先令九便士、美金七五、計三十三元二五、香港加一二五、計七十六兩八七五、印匯升一元半、法加十八元、榎匯加三馬克、荷匯加一盾、坡匯小去二兩、至於內盤稍有差次、英匯微硬、美匯更鬆、乃匯兌回大之關係、結果比較隔昨、計英金長一二五、美金長五六二五、而金市步趨小面、徘徊於六百六十兩內外、故華商均有拋出、銀行如匯豐麥加利等均能吃進、僅有英美烟行結欵、計英金約成交六七萬鎊、美金三四十萬元、金業中大半套頭、惟比上日稍見拉攏、下午因逢週三、各匯向例無市、

▲英匯　內盤半日間有一八七五升降、上午出價約計一先令九便士半、買價六二五、三井與華比互做一月五六二五、華比進一月六二五、匯豐進六八七五、麥行進四月六八七五、匯豐進二五、午收出價五六二五、進六二五、

▲美匯　內盤半日間三七五上落、午市出價三十一元七五、買價三十三元、三井買一月三十三元一八七五、麥行進一二月三十三元二五、麥行進一月三七五、安達出麥行進對做十二月三七五、麥行出十二月三一二五、正金與匯豐互做三月二五、安達出一月二五、午收出價三十三元一二五、買價一二五、美金一元、合銀三兩一錢〇〇七七云、

英美銀價各長三七五

昨據倫敦電訊、大條銀均見上增、計近期加長三七五、計十八辨士八七五、遠期亦長三七五、計十八辨士六八七五、脚地中國買進、美國先進後出、交易不多、市況平、收市後市面平穩、因缺乏賣戶、又接紐約來電、美銀價亦長三七五、

厘拆暗中仍未鬆懈

◉市場概況　金融界就目前之情狀觀察、內容之緊張、爲任何時期所未見、但外表上昨日似已回鬆、即厘拆市價、亦大都無重大變化、不過業務上當此國家多事之際、又爲歲抗日計、商業上任何行業、比日受重大打擊、宜其金融上之調劑及週轉、難於如平時之活躍也、

▲厘拆價格　（洋厘）早市厘價爲七錢二分四厘六毫二忽半、較前日似小二毫半、午市依舊回昂爲七錢二分五厘、較前日厚好一毫二忽半、（銀拆）早市及午市同爲三錢五分、銀行掛牌一錢四分、劃頭加水一錢左右、較前日回鬆不少、

▲輔幣市情　江南小洋、早市仍爲六錢四分九厘、與前晨相埒、午市復跌一厘餘、爲六錢四分七厘七毫半、交易早市五千角、午市四千角、廣東小洋、早市爲六錢四分九厘七毫半、午市爲六錢四分九釐六毫二忽半、交易早市二十萬〇五千角、午市七萬五千角、銅元仍爲三百七十九千五百文、

▲銀洋進出　（銀欵）昨市銀行收解消息、計華商收解票欵二百六十餘萬、外商收解票欵二百餘萬、各種貨匯稅什雜欵收解八百餘萬、特欵收解二百餘萬、進倉四十萬、出倉八十萬、押欵交易八九十萬、錢莊銀公單收解因値比期、略形加多、計有五千三百餘萬、劃頭欵收解四百八十餘萬、各路匯欵收解九十餘萬、解現二四十萬、（洋欵）匯劃票欵、早市做出一百十三萬五千、午市一百〇九萬、鈔票早市四萬、午市五萬五千、場外鈔票、早市十八萬、午市十二萬五千、支單交易二十餘萬、匯市加三七五、銀行交易、早市互市七十萬、午市六十萬、各銀行洋戶往來收解一百九十餘萬、鈔票進出二百餘萬、錢莊洋公單收解七百四十餘萬、洋劃頭欵收解二百四十餘萬、拆借洋欵進出一百八十餘萬、小錢莊進出五十餘萬、客路去貨六十餘萬、

紗花
標紗破五十兩關

紗市又疲、且形勢較軟、因國事多難、暴日在東北騷擾尤烈、致人心不安、金融緊急、故散戶拋空不絕、近月甚鬆、遠月稍昂、客帮中髮於大勢不佳、亦無積極採辦之力、故近期甚衰云、

▲近期紗跌勢獨厲　人標前市開盤、以時局多謠、據中電風尤熾、各跌六・九錢至一兩一・二錢、午後形勢仍疲、近跌一兩、遠漲一・二錢、全日成交統計三萬一千七百擔、査賣出和慎一千四百包、公泰一千三百包、厚豐一千八百包、益祀一千五百包、買進愼記一千一百五十包、大孚一千七百五十包、長餘二千零五十包、茲將收盤價列左、

人標收盤價漲跌存賬數

[illegible]

棉市仍居疲局

棉市軟化、但美棉轉漲、以本月份早有下降之虞、以多頭拉緊不放而堅、現以金融緊急、買方無力支持、將多頭了結、市盤遂爆發而跌一兩〇五分、惟遠月尙堅、不過照大勢狀況論之、仍難大漲、因各廠吸收外棉太多、本棉之需要、完全被其侵奪矣、

▲本月標續降一兩外　漢標前市開盤、以美棉雖漲、然本月份多頭放出、市氣驟鬆、惟遠月尙挺、本月跌七錢半、遠漲五分、午後本月份又跌三錢、遠跌五分、成交十一萬八千九百擔、查賣出吉豐五千一百擔、同興三千三百擔、買進新亨二千擔、天隆二千四百擔、愼記四千一百擔、長和三千九百擔、元德二千六百擔、茲將收盤價列左、

漢標收盤價漲跌存賬數

[illegible]

▲現銷仍淡行情平定　現紗銷路仍滯、查全日各帮買去統計四百五十包、同行進二百包、行情平平、客帮由內地進一百包、北帮進二十五包、廣東進一百七十五包、雜帮進二十五包云、

美棉抵空回堅

昨日美棉因華爾街有力、空頭抵補、買戶活潑而堅、計期貨漲二十至二十八磅音、現貨漲二十五磅音、英棉期貨漲三四點、現貨漲七點、埃及棉現貨漲十點、印棉因歐洲出口商買進而堅、計平果爾漲一二五羅比、奧姆辣漲〇二五羅比、白羅溪漲一羅比、原電錄左、（二十四日電）

[illegible]

▲現交寂然無聞　現棉全無交易云、

糧食
河下米市南疲北硬

▲南市　昨日各帮來源祇二十餘艘、南港帮居多、浦存不弱、城鄉店銷不振、成交寥寥、售意步鬆、延至午後、閘南市轉活、厚梗行情仍短一角、薄稻到積不多、交易雖動而不爽、實尙稱穩、市形高定次疲、杜洋尖到銷二平、形居平態、陰化存貨雖有、客交仍絀、酒胃尙可、價格定局、

▲新閘　昨日來源計三十號、各帮銷塲甚敏、蘇西新初梗平穩、早晨開盤高客次定、寶山白梗喊起一角、買戶方面、以爲小客前後、來源必多、靑角、揚西薄稻一致上升一角、況貨客不肯多進、洋杜尖到頭湧客、形勢定局、梗米貨稀無漲跌、

洋米又呈呆木

昨日洋米現銷又淡、統市祇開一號西貢九百包、價十一元四角、其他均無交易、市面又呈呆滯之象、蓋販貨洋行雖在兜攬拋售、本客均無暢胃、後市又居看小之局勢矣、統市開出一號西貢一月份五百噸、價五兩四錢、小絞一月份一千噸、價四兩八錢、四月份五百噸、價五兩、均比前市略見平落云、

標粉無大榮辱

昨日粉市、上午開盤後、各月份市面、以洋麥報價、微好三四角左右、金市亦少劇變、粲內外人心、略見安定、本月份因北帮稍動、市氣轉穩、遠期亦因此帶好一分左右、迨至下午開盤、本月份仍見盤旋、遠期以買氣已懈、又轉疲象、觀前途局面、略鮮榮辱、因外麥內麥、迄未稍懈、衆之組根未能大動、年關又將迫近、客路買戶、當少出入也、結果本月份微好五厘、十二月份小二厘半、一月份好二厘半、二月份好五厘、三月份好二厘半、四月份好五厘云、

期麥近軟遠穩

昨日期麥市面、上下午開盤後、各月份市面、大致是近疲遠穩之象、本月份在初開時尙見鬆定、繼以多頭逐步回出、賣落五六分左右、遠期各月份、以外行心思尙堅、拋戶不暢、市勢尙屬穩健、不過交易甚淡、是一盤旋之局、蓋四週之空氣、依然惡劣、國事前途、尤難捉摸、故往後之升沉、須看粉銷如何、再定究竟也、結果本月份較前日又落四分、十二月份不動、一月份好二分、二月份好四分、三月份好三分、四月份好四分云、

糖市　粗砂白交易頗盛

昨日糖市產區電訊、古巴現糖價爲一・三三二五、比較前電回跌三二五、紐約期糖十二月份價一・二四、比跌五分、明年度三月份一・一八、五月份一・二三、各跌一分、九月份價仍一・三三、爪哇現期糖依然無升降、公會市場劃盤、荷糖二十四號粗砂白買氣頗爲活躍、成交價爲十兩、交易近千袋、二十號中砂白九兩八錢七分半、趨勢殊堅、太古糖B嘜十一兩五錢半、HX嘜十一兩四錢、DY嘜十一兩五錢至五錢二分半、HM嘜十一兩一錢、成交均暫萊落、市形尙覺平穩云、

南北貨
湘蓮到存均稀

▲市價迭升　湘蓮近以貨底單薄、到存稀少、邇價迭見回升、據漢訊昔通九溪蓮每租須三十五兩、划申每担在五十九兩之譜、此間廣帮連來去買尙佳、故市勢頓見活躍、昨市頂上湘潭蓮售六十四兩、貨缺、以次自六十兩至五十八兩不一、白蓮最小價會到四十兩、近以逐步回升、昨市四十六七兩、市象均見穩定云、

絲茶
廠經美電雖轉價小

昨日本埠洋莊絲市仍無強勢、查美莊發往紐約之滬白廠經電報、昨晨雖有轉滬、奈來價仍小、廠方每包須虧本百餘兩、勢難拋售、市氣疲

雙宮廠絲走銷益滯

昨日美絲市況、亦稍日起後、雙宮廠絲需要塗滯、本月歐莊絲行成交寥寥、昨日美郵船亞居號除等絲、爲十一包、裝往馬賽等埠云、

屯溪珍眉交易暢旺

昨日本埠洋莊茶市、屯溪高莊珍眉綠茶、英莊錦隆怡和同孚等行、仍不遺餘力、針眉珠茶等項、亦略有零星交易、市況頗形活潑、惟發源北路高莊貨、去路依然呆滯、據一般茶商觀察、下月當有活動之望云、

五金
美白鐵閩銷暢動

五金交易、昨仍平淡、故全市除有少許點綴外、殊無大宗生意可記、惟福建帮昨對於美白鐵生意甚爲活潑、故開去之貨、達七八百扎之多、行情四十八張每担售十八兩二錢半、三十八張十七兩五錢、三十三張十六兩五錢、二十五張十五兩五錢、查該帮辦去係四十八張花色爲最多、

新鉛絲花色貨市面參差

新鉛絲新近交易雖不十分濃厚、但比之先前已覺好起不少、查前昨二日開出共達三四百扎、惟花色方面自無到貨、即屬參差、如二十號・二十四號・二十五號等均爲目下之俏檔者、故價較大、市能高抬二二兩不等、剩十六號至二十號售十二兩七錢半、二十二號至二十五號開十九兩云、

雜訊

呢絨疋頭三百四十件、倫敦裝來、

▲荳子六千包、營口運滬、

▲美棉一千三百件、裝赴上江、

▲土布八百件、運往南洋、

▲豬鬃二百件、運赴紐約、礦砂三百五十件、裝往美國、

▲鋼鐵八百六十噸、比國運來、

▲荷糖三千噸、今日可到滬、

▲大條銀昨由美國運來一批、數額未詳、

▲機器四百六十件、歐洲裝來、

▲生仁五百包、棉花四百七十件、麥子一千六百五十包、麩粉三千包、香烟一百六十箱、均運往厦門、

商業價目表

銀洋錢市

[illegible]

國外匯兌

十一月二十五日

[illegible]

交易所

◉金業　（一月份標金）

[illegible]

◉證券物品（標金九七八標準）

[illegible]

◉華商紗布

[illegible]

現紗

[illegible]

雜糧油荳餅

[illegible]

米市

昨日閘北　昨日下來船三四十號、銷加一呆、角外、其餘均陳疲定

昨日滬南　昨日來源二十餘號、交易平、貨定局、

[illegible]

呢絨

[illegible]

絲市

[illegible]

茶市

[illegible]

輪船進口報告

[illegible]

輪船出口日期

[illegible]

實業部給獎狀◉農商部化驗所◉衛生試驗

實著二靈　球名大藥　假甚購注　冒多請意

痔瘡　痔漏

◉痔科專家朱葆十九秘製之◉專治痔瘡化腫神效丸及內外痔漏無論初起外痔男女新舊痔漏等均有神效

（注意假冒）本所購者認明本所地址本埠各店並無寄售

上海廣西路（北浙江路西）仁濟安坊同仁醫藥所

價目　函購　每盒一元以上各埠郵費外加

分銷處◉南京中華路武定橋　蘇州護龍街南平橋　坊州　揚州　厦門中華大藥房

申報本埠分類廣告

拍賣

利和洋行
禮拜四拍賣
卡德路五號
十二月廿六日上午十時在該宅內拍賣住宅傢私
天津織絨地毯、上等住宅
椅、古樹花紅木絲絨大菜間台拉盂火爐、來路銀箱、窗簾
銀器、掛屏絲絨字花網絲地毯色皮面大菜間式屏風、
紅木雕刻樹門窗、籐椅、大菜椅
德國洋琴、留聲機、洋油爐
雕刻屏風、書櫥、木器
書籍、法式床、十及餘只房間式只大櫥
西門子銀箱只白磁浴盆七只磁面
盆熱水鍋、鐵床、紅木、小車台
以及其他汽車房中外什物不及細述、歡迎參觀

瑞和洋行
禮拜四拍賣

通孚洋行
禮拜四拍賣
住宅木器
准於廿六日上午十點鐘在愚園路二百三十三號
內拍賣書樓大菜間
臥房等一應木器
房間木器西門子
鐵床另物等不計
先一日可看此間
洋琴地毯、大菜間、沙法大椅
各客欲拍者預
D547

利紀生洋行
禮拜四拍賣
准於廿六日上午十時在江西路三百四十號本行
內拍賣大菜間式、書樓、椅、濟紅色房間式西門子床
天津地毯、洋琴
火爐、鐵灶、寫字檯、椅
物不計、即日可看
D551

利紀生洋行
禮拜四拍賣
准于二十六日下午二時半在本行拍賣
上等汽車一輛
油船、馬達、一消遣部
消遣報紙、十二件
白鐵皮一百
字機、銀箱
打字機、寫字檯、寫字椅、大菜檯、一架檯燈
另扎九

三發洋行
禮拜四拍賣
住宅
准於廿六日上午十時在邁爾西愛路四百七十九號
內拍賣書樓大菜間臥房等
鋼板洋琴、留聲機、地毯、扶梯毯
大菜間式、銀器、織絨皮沙
椅子、金粉房間色、管德國
鐵床、鍍鎳、冰箱、火爐
銀器刀叉、一切另件花名不及細載、即日起可看
三發洋行啟
D550

利紀生洋行
禮拜五拍賣
准于廿七日下午二時半在浦東董家渡
拍賣由"TIJKEMBANG"船來之被焚稍潰
囉嘛糖約二百包
三成限日出清
現銀此佈
概付拍後定銀
D455

瑞和洋行
禮拜五拍賣
准於廿七日十點鐘在本行樓上拍賣山扒檯、大菜
檯椅、天津織絨地毯、扶梯毯、火爐、電風扇、掛鐘
西門子鐵床、罩、人變小圓床
無線電留聲機、檯大、彩片、電話
古銅香爐、花瓶、書箱、櫥櫃、帽架、五斗櫥、鏡台、箱子
販機器、不計衣箱、等
轎車一部
另以及外國男女衣服等物
此間
瑞和洋行啟
D552

利和洋行
禮拜六拍賣
十二月二十八日上午十時在寧波路九號四川路
口本行拍賣
上等新木器傢私
刻花柚木大菜間式
哈克納絲絨面書樓式圓檯
寫字檯、絲絨面
楊床、大床、異樣小房間式、花網及絲絨面
子床、新式木床、織絨及天津地
銀箱、西門、唱機
利和洋行啟
D552

魯意師摩洋行
禮拜五拍賣
始創一千八百六十三年
英商自置同治二年即
上等住宅
准於廿七日上午十時在辣斐德路一千二百九十號
內拍賣房間、客堂、大菜間、臥房傢私廚房
大菜間式、食堂、洋器、一應木器
絨地毯、紅木雕刻大、樟木花架、琴、茶几
菜間、刀叉、箱車、料器、酒杯
奶油漆房間、寫字檯、床
洋琴、西門子
色絨窗簾、汽爐、來路、沙拉、壁爐
門火爐、大衣架
留聲機器
可于先一日看此佈
D355

利和洋行
禮拜五後拍賣
十一月廿七日下午二時半在寧波路九號四川路
口本行拍賣
柚木門欄杆、汽車胎、大菜檯、樓梯、鐵門
草帽、鋼精器牙刷、木床、衫褲、帽子、洋傘、跑鞋、呢帽
粉皂、小圓玩具、臉盆、墨水、香油、等、紗線、毯
秘貴八駿圖
香杉壽枋板
四川特產陰沉名貴
水紋天然細
利和洋行謹啟
慈禧欽賜精工繡花

魯意師摩洋行
禮拜五拍賣
始創一千八百六十三年
英商自置同治二年即
准於廿七號上午九時半在本行後間拍賣各種
大宗男女外國衣服
以及床檯、椅燈、鐵器、書籍、磁料、鋼器另物不計此佈
D1156

魯意師摩洋行
禮拜六拍賣
始創一千八百六十三年
英商自置同治二年即
准於廿八號上午九時半在本行前間拍賣一應木器
洋狗、無綫電、天津地毯
鳥槍、外國女皮大衣、銀箱
書櫥、書樓、色房間、色酒架、沙法面盆浴缸、鋼鐵木床
以及檯椅、燈鏡、銅磁料、器另物不計此佈
D557

羅柏記
我們羅柏記叫好菜的要衞生又好吃。巧味。諸君嘗嘗佳味。又因為生怕不知那裏道好。今備十元八元四元小。公道又至。念元廣告。價錢說。我們有六菜。大菜。四熱。一品。四元。四熱。八菜一品。四元至二元。南京菜。鴨子。道。魚。鳳鳳。雞。蹄。富貴。又有點心。五元。便宜菜。隨客選叫
在泥城橋北興里二弄　電話九六五一七一

甘維記廚房
本廚房特聘優等技師烹調各式精美宴席。起見特備下列二種和菜。以供各界。賜顧。歡迎。
八元和菜：四冷盆、四熱炒、四水菜、六大菜、四品盆
六元和菜：四冷盆、四熱炒、四水菜、五大菜、四品盆
魚翅、時新、全鴨、雞湯、魚肚、冬菇、全魚、菜心、火腿、清湯、京冬菜、八寶飯、點心、四時、全鴨、清燉、雞子、四冷盆……
地址北京路福興里　電話九一五七大九中
今奉各界

自由農場
A字消毒牛奶
康腦脫路一六八西　電話四三〇一七　界照送

四鰓鱸
松江秀野橋
現已運到南京路中冠生園飲食部
濕糠護養即日活烹

上海畜植公司
徵求奶
電話四二二三五

耐芳君鑒
手書悉如至誠……將尊址詳示仍寄四三〇號我即當奉詳函也
……

尋人
茲有女孩名根弟年十二歲于十一月十七日午五時出走剪髮身穿藍印花直貢呢夾襖紅布鞋白左太陽穴有疤如親自送來者有賞洋五元如報信者賞洋十元仁人君子慈悲不食言白……周徐氏

徵求女職員
茲有一位專事宣傳奶粉及補品者須豐智識者在四川路北九號四十六號接洽於交際……
（具公司本營業所歷年有……推銷……經驗……）

徵求跑街
務招跑寫字間……抄寫中西文……有熟讀……各職位……請投函……四三四信箱……面談……
本公司營業有年……
甲E2084

收買房產
如有地點適中、建築新式之房產願出讓者請投函……潘世……建築師處接洽……價值優……
……

招請投標拆賣舊洋房
今有坐落四川路（香港路相近）第二百十八號門牌四層大洋房一宅……
……中國建業地產公司啟

添招學徒
茲有學習古玩多年……本公司……
……

推受盤聲明
鉛印平架出讓
茲有浙江皮貨商務牛皮紙四開平架一部……

推受盤聲明
茲因以前……

推受盤聲明
茲有中山醫科器械公司……

聲明
……

高等理髮招收新生女子福音
外國技師親授理髮術每星期二星期五自下午八時至十時……
地址南京路四十九號二樓二號房間
甲E7147

出售、召頂

小奧斯丁汽車讓出
萬泰洋行……
甲E2104

汽車廉價出售
茲有小飛…九二七年……
甲E2121

汽車出售
……甲E2121

轎車出售
新近大修噴漆一切如新售價七百兩……
甲E2098

上等英國機汽脚踏車出售
茲有英國名廠出品Royal Enfield機汽脚踏車……
甲E2101

新式轎車出售
今有馬立師……

召頂
茲有法租界馬路口……

洋房召頂
茲有虹口公園對面……

召頂或召租
裝修……

近北四川路繁盛市房召頂
……

店基召頂
茲有新開店面……

招請麵包司務
……

聘請家庭教員
茲欲聘家庭教員……

遺失證章聲明
……

遺失聲明
……

遺失支票聲明作廢
……

失單聲明
……

地產買賣抵押經管
敏利地產公司
南京路……號
電話一五二〇三

洋房出售
中國營業公司　四川路七十號

基地出售
……

地皮出售
茲有……

中國營業公司　四川路七十號

廉價出售
茲有……

呢帽廉價出售
茲有……

國民服裝公司
北四川路虬江路口
新到大批冬季衣料
冬季大衣　每件……
冬季西裝　每套……

冬季大補品
豆乳
品名：杏仁豆乳……
功効：……
地址：……

絲綿
本廠……

上海搬場公司
每小時四元
君因欲搬家而免煩勞惟省金錢電話九有達八一三九號自能滿意
總行漢口路十號　電話六一三九〇
分行……

黃Y汽車
每小時三元
念分鐘一元
70007

普益地產公司
電話一八七七零

業廣地產公司
業廣地產聯合經理處
良產出售
（一）空地
（二）住宅
（三）空地
……
電話一八七七零

新屋召租
……

新屋讓租
……

環龍路法國公園對面花園別墅新屋召租
……上海銀行信託部啟

餘屋分租
……

看看看!!
是上海人福音，莫錯過好機會……

新建晌成郵召租
地點建設保交租接電
格式築備護通金洽話
……

最精美完備上等洋房召租
本公司在江灣路虹口公園新建……公園坊……
電話一八二四六號……

新建住宅召租特等
……

店面招租
……

最廉價之高等住宅及市房召租
地點……
式樣……
設備……
交通……
利便……
租價……
接洽……　電話一四五八三

上海最美麗之住宅　亨利坊落成
……

杜美新邨召租
……
(412E甲)

吉屋召租
……

新屋招租
……

樹德里

地點　英租界新閘路東赫司脫路　麥特

格式　新式雙幢小洋房　三層樓

交通　英租界一二三十六十九路電車均可通

設備　抽水馬桶俱全　另有衛生間及日夜巡捕看守服務

保護　備有日夜巡捕

租金　自四十兩起至十二兩　欲租者請先向本里管弄人領看後至本公司接洽

普益地產公司

聖達里新屋招租

坐落聖母院路巨籟達路轉角新建聖達里頭等石庫門單幢雙幢數十宅市房數幢　式樣新穎　裝設精緻　浴間自來水馬桶俱全　極合衛生　至於交通念二路公共汽車直達　租金低廉　小租開門費一概不收　有意者請向管門人領看或駕臨南京路外灘新沙遜房子愛品銀行接洽

▲住宅召租

靜安寺路靜安寺對面延年坊十三號三上三下一幢　又六十二號二上二下一幢　交通便利　設備完美　保護週全　租價低廉　如合意者請臨天津路景行里一乾一公司接洽可也　電話一三七三

▲召租

茲有洋房一所　冷熱水一切俱全　租者請至江西路寧波路西瑞康洋行和里至楊若司公司接洽

▲餘屋分租

今有白克路鑫傳里五百八十四號半　有樓上廂房出租　合意者進內接洽　電話四〇三二四

招租

霞飛路向賢坊十三號一樓一底　又三樓連房間　每月租六十元　小房七間分租亦可　向該處接洽

▲吉屋招租

茲有坐落北浙江路海寧路口寶康里二○○號新建兩樓兩底石庫門房屋一宅招租　欲租者由巡捕領看面洽可也

四明銀行經租處

四明里新屋召租

▲地點　霞飛路呂班路口　電車站即在弄口　交通極便

▲種類　里內三層樓單幢洋房　三層樓店面

▲設備　電燈煤氣　熱水管　衛生器具一應俱全

▲租價　特別從廉　不收小租

▲接洽　請向本里管弄人領看

元昌里新屋召租

華龍路法國花園附近

▲元昌里新屋召租

單幢三樓每月元四十六兩至五十八兩

▲小租不收　▲屋身美麗

▲餘屋不多　▲欲租從速

召租與召買

茲有愛多亞路西首新建馬路四層樓雙間號房屋……又有設計完美之戲院舞場……有意者請至……接洽

新屋召租

聖坊　印捕隣

福煦路同孚路東首多福里內新建特式二層樓雙開間石庫門住宅屋內上下均裝新式抽水馬桶　另有……房租界九……路十餘元起……特開……欲租者請向該弄……接洽

▲廠房召租

茲有廠房一所　坐落上海虹口……約百餘方　內有樓……工廠及……適合……欲租者請……面洽

日本滿蒙

補習國數英

西女教授英德文

惠氏華文英文打字專校招男女生

▲教授英文及速記

▲教授英語會話

▲教授英文及各種跳舞

濟美氏夜日跳舞學校招男女生

▲英語會話跳舞學校▼

凱爾氏跳舞學校

德醫李銘慈

診所老靶子路一百十五號　電話四四六一六　下午一時至三時門診　餘時出診

江適存電療醫院

電療特效各症：風濕痛、腰背痛、半身不遂、神經衰弱、肺病、遺精、白濁、小痨……

北四川路西首逢路K四七二號

肺病呼吸器病及性病專門

德國福萊堡大學醫學博士李星鎔

診所上海霞飛路二六七號二樓八十五號房間　電話一七五三三　診時下午一時至七時

民信醫院

德國醫學博士……花柳專科　產科專門　自十一月二十一日起　天天十一　上海法租界呂班路一六一號

德醫沈奎伯

本院業經德國醫學博士……白濁、橫痃、下疳、梅毒、軟下疳　顯微鏡透熱電療

門診上午十時至下午五時　診金一元二角　星期日下午停診

葛蘭獨專門花柳皮膚病科

德國醫學博士 Dr. A. Gradow M. D.

（一）白濁　（二）梅毒　（三）皮膚病

永安醫院花柳負責除根

蘇州四擺渡瘋科專家張慎夫

胃氣一咳嗽

國民醫院開幕

本院開辦十年　女醫接生六元

第一總院……第二分院……第三分院……克美醫院　電話九一六七〇

中一醫院專門醫治花柳白濁

院長趙公尚

DRS. E. & M. BRAGINSKY Dental Surgeon Laboratory of Artificial Teeth

德國牙科診所

醫學博士普拉金醫生

診時：上午十時至一時　下午三時至六時

上海南京路二十四號

痔瘡醫院

光華眼科醫院

專家　眼科

日本千葉醫學士張錫祺

老靶子路西二三五

精治：新舊眼病，改造瞳孔，割取白星，斜視矯正

各症：裝換假眼，驗眼配光，整理眼皮，沙眼火眼

京都天德堂　花柳專門

根治白濁無難處

人德產科醫院

添裝電話通告　接生費六元

霞飛療養院

本院自創辦以來，備承各界贊助，院務幸稱發達，於今夏遷至霞飛路一三五一號，病舍增多，日就發達……

內科　外科　皮膚科　花柳科　產科　婦人科　小兒科　眼喉鼻科　精神病　性病

本院詳章，函索即寄

南京路望平街斜對

兩年來未有之便宜機會

九華綢緞商店

二樓全部綢緞　買一尺送一尺

廿餘萬成本預計犧牲十萬元　比全市未漲以前的貨價還要便宜　毛葛紙織以及一切衣食高貴貨品　一律賤售機會難得幸勿失之交臂

十一月念五日起

治咳奇效散

祇有永安公司出售每盒一元　上海天津路一百〇四號　四川益壽堂啓

可以強身的是妙品　牛種優良　奶質純潔

可的牛奶　CULTY DAIRY　PURE CLEAN MILK　BONA FIDE

霞飛路九八九號　電話七〇一二四號

上海婦孺醫院

電話三三六五七

醫務主任　留德醫學博士婦女產科專家丁名全醫師

專門接生　難產及產前後病症均由醫務主任親自診治

無論日夜一律十元

德醫同德產科學校畢業　金偉子　丁錦民　丁覺民　丁珊珍女士

院址：小沙渡路西愛文義路口……

優待白濁

本院設備完美……

北四川路靶子路東首淋濁醫院

同德婦產科醫院

出院接生不論日夜普通十元

貧家產婦住院一切費用不收

第一總院山海關路……第二分院實山路口……

院長德國福堡大學產婦科醫學博士李元善

書報介紹

近代論壇

英國狄更生著　梁遇春譯

徐暱麟

這本書出版了三年，很少有人注意，我是去年買到手的，一氣讀完了，後來又復讀了兩三遍，覺得意味無窮，對於實際的政治，及空想的理論，理論與實際的衝突與懸遠，得了不少的啓發，在今日內憂外患交迫的時候，國人尤該一讀。

這本書，並不是本有系統的理論，是一本談話會的紀錄。參加這個談話會的人物，有派別相反的政治領袖，有主張各異的社會主義者，有大學教授，科學家，新聞記者，商人，詩人，有開階級的紳士，教友派，文人等等立場不一的名人，由第一個人發表意見，依次批評辯駁，諷刺譏彈，從極固執的政見，一直討論到極空想的理論，自星期六晚間六時起，到星期的清晨，整整的在露天的草場上，談了一個夏季的通夜，還保持着平靜的友誼，真是一個難能而可貴的集會。

這個集會的名字，叫「探尋者」的俱樂部，平常開會，以宣讀論文爲常課，這一次因負責的太忙了，忘記了帶宣讀的稿子，臨時變更，改爲談話會。

第一個發言的，爲坎替魯布勤爵，他是已經退職的舊保守黨，演題的意旨，是自敘他的生平，以下是他的言語，

「爲什麼我到政治裏面去呢，我敢說我自己也不明白，我本來就不想幹政治，只想當個鄉紳，我希望我以後仍然能夠過鄉紳的生活，若使我說得坦白些，我可以說想做這鄉紳的念頭，或者是我隱退的唯一原因。」

「我爲什麼做個保守黨，唔，我不相信我能夠說得清楚，或者我應當能夠說得出來，我知道林門漢姆會儘他的力量非常明白地說給你們聽，他爲什麼是個自由黨，……我是個保守黨，因爲我生了來就是個保守黨，……可是我相信林門漢姆是由於自己相信他應該做自由黨，所以纔當個自由黨員，這一點我很贊美，然而我實在不能了解他，若使我想替自己辯護或者說明自己，我祇好拿我的偏見來解釋一番，」

「我的第一個偏見，是我相信人們不是平等的，……我愛階級分得很整齊的社會，我高興我的層戶或者園丁向我脫帽，我自己也願意光着頭不戴帽子站在皇后面前，我不知道我實在比得上或者比不上村裏的木匠，但是我和他總是不同，我樂意自己認清這不同，也希望他能認清這不同，……本來那方面也不平等的人民，偏要把他們弄到得着政治地位的平等，我真看不出什麼意義，不管你怎樣子辦法，眞眞抓到權力，管理國家的人們總是幾個少數人，擴張選舉權的唯一實在結果，是將政權由地主移到商人階級同後臺拉綫人的手裏，」

「我對於古代那種極端的意見很表同情，以爲做生意的人應當全不準加入政治活動，我相信紳士管理的政治，」

「我以爲政治家最重要的職務，是在於規定各階級的適當關係，……社會是由階級，而不由個人組織成者，所以我們應當用階級代議制，」

另外還有許多話，總是赤裸裸表示出一個守舊派的意見，

第二個發言的是林門漢姆，他是自由黨的領袖，並且是當時的內閣總理，他所持的自由主義是略帶理想化，而很吻合事實的，（未完）

榮記勝利公司　大世界　提倡普及民衆娛樂　每位價售小洋二角

乾坤大劇場　夜日開演　新編名奇著異文武好戲　九本　開天闢地
王麗雲　女叫天　陳善甫　白叔安　宦寶庭　崔艷芳　吳竹香　蓋天紅　兪桂芬　醉美娟　童筠卿

新三層　仙霓社崑劇　（日戲）雙冠誥　（夜戲）花蕩　花鼓　山伯訪友　拜月亭

共和閣　華光劇社　林如心暨全體名人日夜登台　（日戲）杜十娘　（夜戲）（四本）綠衣女俠

共和樓　孟虎滑稽平劇團　（日戲）雙釘記　（夜戲）紅蝴蝶　吳月痕　胡根生　作樂戲　馬金生　馬鳳珠　改良申曲　（日戲）（夜戲）酒缸計

共和閣　劉春山　盛呆呆　滑稽流　趙希希　范哈哈　滑稽戲迷　費冷裴　夏鶯鶯　西化日戲醉迷　夜戲蘇灘草囤

共和廳　南方歌劇　劉香女　四香緣　上海名花　會唱崑平調　江笑笑　鮑樂樂　社會滑稽

新二層　星期滑稽新劇團　（日戲）惡僕害人　（夜戲）害己　朱翔飛　何雙呆　搭檔戲　鴻興紹文戲　（日戲）三笑　（夜戲）文武香球　張紅玉　四蓋女

共和台　張紅玉　易好笑　易好氣　雜格戲　科天影　中西魔術　愛美新劇　日戲　夜戲　小同胞　歌場春色

新三層　蔣九如　飛叉柔術　施湘雲　施莜女　施湘蓮　蘇子蘇灘　笑嘻嘻　笑奇奇　搭頭戲

新四層　維揚新戲　（日戲）瓦車篷　（夜戲）燒骨計　呂笑峯　羅笑飛　瞎搭戲　王无能　錢无量　老牌滑稽　童子團　各種藝術

小二層　朱伯雄　海公奇案　夏秀英　夏秀珍　描金鳳　雙金錠　夏蓮生　夏天麟　笑笑　田永奎　國粹戲法　沈易書　南方拉戲　小艷琴　小艷芳　平音大鼓　董玉山　口技　影戲　鴛鴦劫

露天溜冰場　冬令運動　溜冰最宜　既稱時髦　又合衛生　各界仕女　盍來一試

高而福球場

新到　希奇豬玀　（聞所未聞）

一個身子　七條猪腿　兩根尾把　行動如常　畸形動物　莫奇於此　欲廣眼界　（不可不看）

本公司爲保障遊客身體健康起見特請永川醫院組織臨時救護團長川本房駐內遊客如有不適就診醫藥一概奉送

東方書場　東方飯店內　日夜一點三開　價大洋二角　每十二張
（日場）吳均安　隋唐　周玉泉　文武香球　湯伯康　水滸　唐鳳春　馮子美　（刁劉氏）　（夜場）田恰良　七俠五義　張福榜　玉蜻蜓　周玉泉　許如　蔣庭　朱介生　落金扇　滑稽
夜七點三開　價小洋二角　每聽七張　汰賽在內　每逢星期六星期日外加

門票照舊　每位大洋一角　（神仙世界）
雪白身體　珍珠紅眼睛　山水花樹　樓閣亭台　異水族　世所罕見之奇龜　陳列三樓
一扇形尾巴　怡情悅性　載游載泳　健體強身
屋內考而夫球場　上海獨步
冬季唯一跑冰場　屋內運動

開演高尚改良白話新劇　皇宮大戲院
新劇泰斗全材名旦　王美玉
王劍心　宋痴僧　倪金鸞　祝菊紅　陸嘯梧　王雪艷　王君達　薛瘦梅
今夜開演　人人歡迎　悲歡離合　香艷哀情名劇　後本雙珠鳳　女扮男裝　來富唱歌　辣手　禮拜六日戲
全班演員五十餘人　日戲二時開演　價目四角二角　地址跑馬廳新世界南部
夜戲八時登場　前段數排六角　中段座位四角　後排二角　[illegible]　電話九六六六四
前界醫學集……[illegible]

榮記大舞台　今夜開演　四本施公案
新排　武俠　義勇　偵探　哀情　好戲

▲最有精采的兩段情節
▲無論內行外行　▲衆口一辭的讚美　▲認爲空前傑作
▲四本施公案開演迄今，已經多日，連宵滿座，掌聲雷動，看客人人滿意，都認爲空前傑作，道是大舞台的施公案越編越好了，其中最有特采的要算兩段大情節，劇本結構之佳，

▲黃天霸招親
▲文武聯彈是戲劇界的創作　▲硬碰硬的雙拜堂笑口大開
▲黃天霸（王虎辰）的未婚妻張桂蘭（粉菊花），因爲要探試未來丈夫的本領，得了父親鳳凰張七（金少山）的許可，把施公（張如庭）的金牌盜了回來，並留下詩句，指定要黃天霸去盜回，天霸當時非常氣憤，認張桂蘭是存心侮辱於他，便奮不顧身的到鳳凰嶺上去盜回金牌，並要與張桂蘭決一死戰，此事却難壞了褚彪（林樹森）和朱光祖（苗勝春）兩位媒人，丈人也是黃天霸走頭無路，念得兩個媒人，四隻腳雙跳，一位老山人苗勝春等，合演一場，爲舞台上開一文武聯彈的新紀錄，是四本施公案中最有精采的打武好戲，有唱有做，有滑稽，王虎辰，林樹森，粉菊花，合在一起，編成一種綜合的藝術作品，▲六結婚一場，一對硬碰硬的新夫妻，也是先打架，後結婚的夫妻，拿了紅綠牽巾，當作拔河比賽，外加還有關太太（曹毛包），和褚蘭香（月桂紅）一對也放在一起湊趣，看得大家心花怒放，笑口大開。

▲李慧琴的離合悲歡
▲井邊潑水　▲旅店售玉　▲荒村雙溢　（三場好戲）
▲李慧琴與韓金奎搭演一個悲劇，四本中飾一個端莊自重，一個嬌貼的女子，更是苦到萬分，▲與陳長貴合演，他們把丈夫所信物玉佩被韓金奎拾去，非但情節離奇，曲折到極頂，並且有大段二簧慢板可聽，「井邊潑水」一場，見丈夫被人騙在旅店中，適巧遇見她的丈夫，翠春芳和老僕，▲李慧琴，身世無依，又其次自西向韓金奎追究來源，當然有一場好戲做出來，此場純以情節，至荒郊，無分文，人被騙入妓院，見一個同病相憐的女子鴻雪芳，冒險將她放了出來，同是張桂芬的，忽見兩個樹上懸着一絲縊死，她就湊個現成，想自縊而死，堂知還個替死的地位，去鳴冤，預定的大白，人爲可尋問起情由，才知道桂芬就是鴻雪芳的父親，二人合作，乃大白，情節可謂極離奇變幻之至，

▲三場眞刀眞槍特別打武
▲捉拿一枝桃謝虎（高雪樵），外加又出來一個幫兇的薛鳳（寶小樓），與黃天霸等三次合戰，結結棍棍的打了三場眞刀眞槍，比三本公鷄鐵還要打得厲害。

三星舞台　男女合演　十一月二十六日夜戲　價目：[illegible]
八本歐陽德　秘本彭公案　香居救駕
今夜頭次開演　准七時半登場

天蟾舞台　男女合演　十一月二十六日夜戲　價目：[illegible]
麒麟童　小楊月樓　劉漢臣　楊鼐儂　陳鶴峯　董志揚　李鑫培　董舒良　蔣寶印　金碧玉　彭文艷　馬麗雲　李瑞亭　胡玉樓　于連陞　陳永奎　葛華卿　馬義蘭
◀頭本滿清三百年▶

北四川路　榮記廣東大戲院　十一月廿六日夜戲　[illegible]
（夜戲）成笑因緣
新戲登場　客券暫停　諸祈原諒

榮記大舞台　男女合演　十一月廿六日　價目注意　[illegible]
王虎辰　張如庭　李慧琴　高雪樵　林樹森　金少山　粉菊花　曹毛包　張桂芬　月桂紅　袁小樓　鴻雪芳　韓金奎　苗勝春　初次開演
四本施公案

林記更新舞台
（本院電話華洋四四〇〇二　華界二三三三二）
價目：頭等一元　二等二角　特別七角　頭等五角　二等三角　三等二角
十一月二十六日夜初次開演　新編破天荒偉大傑作　機關最新　開篇說部　連台名劇
（八時登場）六本西遊記（今晚開演）

大世界　齊天舞台　十一月廿六日夜戲　今日日夜開演
王雅亭　金佩雲　童月娟　沈艷琴　小三麻子　全班合演
鐵血將軍　馬占山
挑華車　（香春）　（閙學）　掃松　拿手傑作
小白龍　奇謀抗日　大滑稽　宣統復辟
價目：日戲五角半、二角四、一角六　夜戲九角、五角半、三角四、二角八

先施樂園　大京班男女合演
（日戲）劉百歲　張少泉　（小張）美艷　任文霞　張長海　劉彥艷　張小崑崙　粉……下江南　單刀會　樊……
應寶蓮　（夜戲）
張英　李美人　麒麟傑　劉利豹　蓋玉庭　劉艷春　張小霞　劉春泉
六本狸貓換太子

先施樂園繁華場娛樂社白話新劇
范雪艷　陳慕紅　陳雙俠　胡映雪　武太處
（日戲）好嫂嫂　胡君　章安擁（明星坤角）　翠丁　鳳英　（夜戲）葉少奶奶　（話劇泰斗）
席痴公　丁月瑛　汪延齡　楊楚楚　張夢蝶

先施樂園　上海唯一遊藝場
繁華影戲場　國產家庭哀情影片　母之心
徐勝祥　明明團　飛武團　莜文濱　香花會　四明班　揚州班　王殿玉　神仙團　鳳鸞社　鸞鳳社　費嘻嘻　顧雷聲　徐童童　五福團
[illegible]

小世界　乾坤大劇場日夜戲目　門票每位大洋一角　各場參觀　不取分文　另有女招待
（日戲）單德元　金雪艷　張月紅　郭蘭芝　毛桂芬　郭春樓　郭蘭亭　徐錦棠　（九江口）（送親演禮）（南天門）　四杰村
（夜戲）單德元　陳寶芬　金雪艷　郭蘭芝　唐月樵　郭春樓　（泗洲城）（春香鬧學）（金榜樂）　薛禮嘆月　郭蘭亭　徐錦棠

小世界　愛華男女新劇社日夜戲目　門票每位大洋一角　各場參觀　不取分文　另有女招待
▲日戲▼　金玉奴
▲夜戲▼　二本瀋陽城　馬將軍　血戰黑龍江

小世界
文武越劇　婉社申曲　笑社滑稽　四明文戲　常州古曲　影戲場　國產名片　鴻運當道　日夜開映　檢查許可
二樓特設考而夫球場　彈詞評話　男女蘇灘　中西魔術　各種游藝　限於地位　不及詳載

新新屋頂花園各項戲目
新鐘社話劇　（日演）狗洞趲狀元　（夜演）初次開演　錯錯盡絕
精神團　（日）白花　（夜）相園　易方朔　（夜）笑話戲

新新屋頂花園各項戲目
大京班　（日戲）孟姜女　漢陽城　迷傳
（夜戲）五花洞　新安驛　頭本　麥城昇天
精神團　張治兒　（日）張屈駝配　（夜）怕婆家

三星舞臺

地址 浙江路牛莊路
電話 九五一〇八號

◉◉◉◉八本藝員一覽表◉◉◉◉

蘇蘭舫 駱周氏	趙如泉 石鑄 歐陽德	毛韻珂 彭公
杜文林	高通海	
王英武 伍元 法緣	陳筱穆 伍顯 駱文蓮	金素琴 伍石氏 李玉娘
劉坤榮 飛雲僧	賈璧雲 惠性 女難	趙東昇 何芳
孟小帆 張耀宗	孟鴻茂 張八 山神	李鑫甫 康熙 李泰來
景韻琴 伍錢氏 西宮	王慧蘭 伍賈氏 東宮	小趙君玉 伍王氏 女難
尹九霄 徐勝	蕭春亮 伍芳	劉文美 錢氏 女難

准今夜頭次開演新排新戲

准七時半登場

八本彭公案

●歐●陽●德●秘●香●居●救●駕●

●八本彭公案目錄

金鑾殿文武朝賀 賞功臣彭朋加封 爲弟仇尹明暗訪 華陽庵衆尼誦經 柳伯銘心思惠性 送香資巧語調情 三傑村別家請罪 難高源激解鎖刑 伍登科重逢伍顯 救石鑄秘授珠彩 獻珍塔替友贖罪 彭大人拜本求寬 蒙恩恕罪惡輕減 碧眼蟬充軍西安 康熙帝出宮私訪 衆護衛喬裝隨員 遇張八花驊賭賽 秘香居羣英聚餐 飛云德計盜珠串 歐陽僧來自突然 救聖駕捉拿羣寇 大開打花樣新翻 華陽庵僧尼情話 盜假串氣煞歐陽 奉欽命查辦西夏 惡飛云求助法緣 福承寺妖僧惑衆 駱周家孝母求丹 兩人氏口角悞會 爲親命攔轎喊冤 凶人道趁機行刺 歐僧德技驚法緣 割陽肉駱氏被搶 衆股民錯拿歐陽 靈鄉縣高源洩憤 對寶笑歐陽裝腔 節要婦辱罵僧道 被烈皮駱氏喪生 漫剝恨陰魂不散 蒙天神引見青天 玄山境彭公得光 特別調九音聯彈 歐陽德改頭換面 高通海喬裝竊三 福承寺二人暗探 歐陽德戲弄高源 衆差官計捉羣寇 剿賊寨羣雄着難 福承寺機關密密 巧機關罕見非凡 數計種皆不同樣 機關中連環機關

廣東大戲院（榮記）今夜初次公演轟動全國空前偉大新劇

成笑因緣

◉劉筱衡飾關綉姑之劇照◉

◉機關神秘莫測
◉綵景富麗偉大
◉九牛二虎之力
◉才能轟烈開演

◉不看成笑因緣
◉不算時髦朋友

◉看過成笑因緣
◉包你稱心滿意

◉蔡麗娟飾孫鳳熙之劇照◉

◉全劇工程浩大
◉提早七時登場
◉諸君欲窺全豹
◉務祈及早光臨

定座電話 租界四四另三九（由大來汽車行轉） 閘北一一一另八

本院地址 北四川路虬江路北大德里口

◉預告◉續集成笑因緣正在編排中欲知孫鳳熙是否病死范稼儒胡立賴能否成婚均不可不看

天蟾舞台今夜初次公演空前偉大滿清宮闈秘本歷史機關彩景文武新劇

滿清頭本三百年

全新滿清服裝◘完全漢外風光
新繪關外背景◘特製玄幻機關
情節香艷曲折◘匹配各盡所長
布置規模宏大◘劇界放一異光

籌備五六餘載◘耗費十萬巨金
文武名角林立◘新戲惟我獨尊
開鑼特別提早◘六時一准登場
諸君欲窺全豹◘千乞從早光臨

頭本滿清三百年全新服裝之一

（此照由雲南路留芳照相館代攝）

麒麟童飾順治始祖烏拉特新奇服裝之一幕

▲天天客滿 ▲夜夜滿座 ▲欲得佳座 ▲務請早臨

小楊月樓飾滿清開國太后順治之母吉特氏全新服裝之一幕

齊天舞台

大世界隔壁電話一六五六七

每天日夜開演二次… 日戲下午二點起 夜戲晚八點起

新排愛國實事發揚民族精神激昂慷慨空前好戲

今天日夜開演

中華民族的英雄 愛國軍人的模範

鐵血將軍

馬占山

小白龍奇謀抗日

大滑稽宣統復辟

誓死救國

驚人消息！

▲本台爲什麼要排這一本馬占山將軍新戲？
▲馬占山將軍不屈不撓的英雄我國究有幾人？
▲馬占山將軍怎樣能够以少數勝多數的日本軍？
▲小白龍奇謀抗日是怎樣一位義肝烈胆的俠士？
▲宣統廢帝爲甚復辟並有怎樣滑稽給人好笑？
▲日本人爲何有這樣的橫暴來侵略我們滿蒙？
▲不抵抗主義的成分請問有甚樣的成績？
▲我們今後的主義要怎樣可以保全整個的國土？

凡急欲明瞭以上各種情形謀所以報仇雪恥的……愛國志士……不可不看這一本鐵血將軍馬占山新戲以便打定目標一致去湔雪國驅逐危害我國的日本軍復我整個的河山在此一舉……同胞們快快武裝起來！

更新舞台（林記）

今晚開演

新編全部破天荒偉大傑作 第一說部 連台機關 絲景好戲

六本西遊記

●有宜嗔宜喜百看不厭的劇材
●有忽仙忽俗奇巧奧妙的機關
●有鬼斧神工連環變化的彩景
●有爬梯跳墻馬狗合作的絕技
●有對撲混戰新式對子的武場
●有極僧發魘大跌觔斗的滑稽
●有中西音樂新穎聯彈的歌曲
●有旖旎溫馨半眞半假的艷情

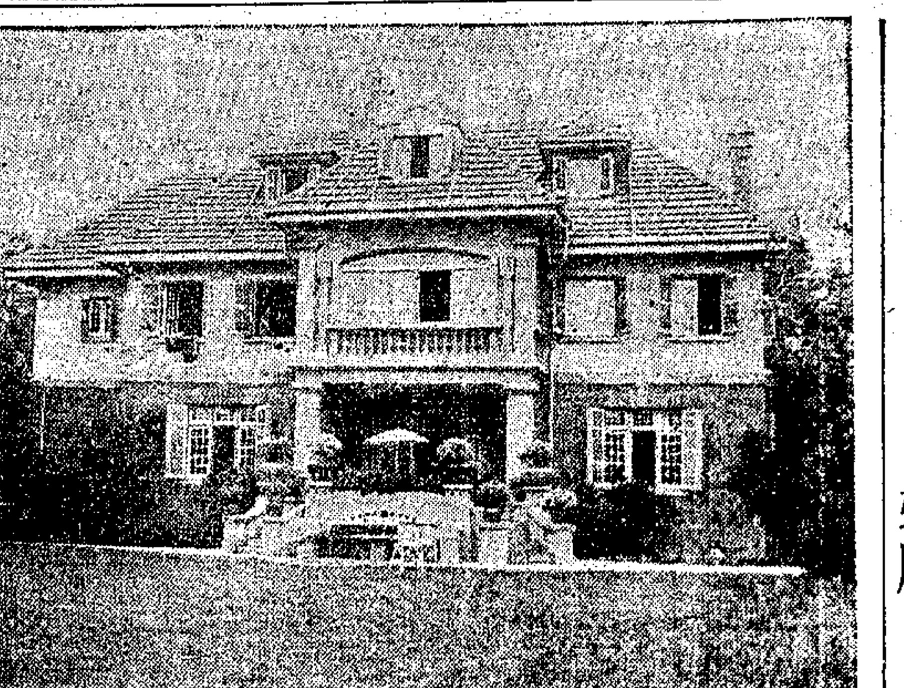

美麗住宅一所出售

上列住宅一所富麗堂皇坐落四畝半以上之雅緻花園內在鄰近法國公園西首內有寬大之住室數間臥室六間浴室四間一切新式衛生設備水汀拍球場能容汽車二輛之汽車間及闊大之僕人住所等售價便宜

中國營業公司謹啓 四川路七十號

特號老牌煤球

大華煤球公司（河南路橋角）最新出品

●品質製法……澈底改良●
●決心犧牲……好貨賤賣●
●請來一試……包君滿意●
●如不確實……立可退洋●

價目 每擔一元七角五分……優待用戶 購滿四擔 奉贈煤爐一只……批發 每噸減售二十七元……咨照即送 免費送到……電話一八八四二

分銷者格外克己

今日游藝演員廣告登在時事新報或參閱昨日申報希閱者注意

咳嗽痰多

用什麼藥醫呢？

抱經堂咳嗽丸（又名咳嗽仙丹）能化痰，止咳，將一切積痰，完全化爲清水，根治痰咳，唯一聖藥也。

經售處 永安公司西藥部 先施公司 四馬路味雅 支店 三馬路申報館廣告處

社會消息

日本皇族之現狀 英·

▲親王貴族均受軍事訓練
▲平時均爲現役軍人

日本居扶桑、蕞爾三島、人口不過六七千萬、居然能躍爲一等國、稱雄於世界、考其強盛、在於明治之維新、採取他人之長、以改革其政制、效仿西歐、而不廢其祖遺之國粹、武士道·大和魂、即其致强之所由起也、日本爲帝國主義、皇室爲萬世一系、而絕對的專制之政治、日本之始帝、曰神武天皇、接位至今、已有二千五百九十年、每年四月三日、該國有神武天皇之祭禮、歷代皇帝、日人之有祭禮者、祇有兩人、一爲開始之神武、一爲發奮圖强之明治、而明治之所以有祭禮者、即感念其維新、而能躋三島於强國也、明治祭禮、係在每年之七月三十日、其他則無有、日本皇室、與皇族之現狀、共有十二宮、而自割我台灣、占我朝鮮以後、又添增一宮、曰昌德宮、日人之皇室、與皇族情形如何、我人亦不可以不行、茲特調查所得、述其狀況、分列於後、

皇室方面、第一曰「有栖川宮」、爲幟仁親王之妃子、幟仁親皇已故、其妃子係大勛位、功二級、而名董子、爲從四位、溝口直溥之第七女、生於安政二年、乙卯五月十二日、又有大勛位功三級、威仁親王之妃子慰子、爲從二位、前田之第一女、生於元治元年、甲子二月八日、爲日本皇族中之年紀最老大者、

二曰「伏見宮」爲元帥、陸軍大將、大勛位、功一等、貞愛親王、係故一品、邦家親王之第十四子、生於安政五年、戊午四月二十八日、妃爲勛一等、利子女王、係故大勛位、幟仁親皇之第四女、於安政五年五月二十八生、又海軍大將、大勛位、功四等、博恭王、係貞愛親王之第一子、係明治八年生、其妃爲勛一等、名經子、係從一品、公爵、德川慶喜之第九女、生於明治十五年、壬午九月二十三日、又勛一等、海軍中將、博義王、爲博恭王之第一子、生於明治三十年、丁酉十二月八日、博義王妃、爲勛二等名朝子、係正二位、勛二等、公爵一條實輝之第三女、生於明治三十五年、壬寅六月二十日、日本皇族中、以伏見宮人爲最多、

三曰「閑院宮」爲元帥陸軍大將、大勛位、功二等、載仁親王、係故一品邦家親王之第十六子、妃爲勛一等、名智惠子、係故正一位、大勛位公爵三條實美之第二女、載仁親王、生在慶應元年、乙丑九月二十二日、妃生在明治五年、壬申五月二十五日、閑院宮、祇此二人、

四曰「東伏見宮」祇有故大勛位、元帥、海軍大將、功三等、依仁親王之妃、勛一等、名周子、生於明治九年、丙子八月二十九日、爲從一品、勛一等、公爵、岩倉具定之第一子、又有伏見宮、祇有海軍少尉、勛一等、博忠王、係海軍大將、博恭王之第二子、生於明治三十五年一月內、

五曰「山階宮」爲海軍中尉、勛一等、武彥王、係故大勛位、菊磨王之第一子、由明治三十一年二月十三日生、妃勛二等、名佐紀子女王、係故大勛位、邦憲王之第二女、生於明治三十六年三月十三日、又御爲故大勛位菊磨王之妃、勛一等、名常子、係從一位、公爵、島津忠義之第三女、生於明治七年、甲戌二月七日、

六曰「賀陽宮」爲陸軍騎兵少尉、勛一等、恒憲王、係故大勛位、邦憲王之第一子、生於明治三十三年三月十六日、妃勛二等名敏子、係從二位、公爵、九條道實之第五女、生於明治三十六年五月十六日、又有御母、故大勛位、邦憲王之妃、勛一等名好子、係從一位、候爵、醍醐忠順之第一女、係慶應元年十月二十日生、

七曰「久邇宮」爲陸軍中將、大勛位、功四級、邦彥王、係故一品朝彥親王之第三子、生於明治六年癸酉七月二十三日、又神宮祭主、神宮使則使、大勛位多嘉王、係朝彥親王之第五子、生於明治八年乙亥八月十七日、邦彥王之妻名俔子、係公爵、島津忠義之第七女、生於明治十二年己卯十月十九日、多嘉王之妃子勛二等名靜子、係從三位、子爵、水瀨忠輔之長女、明治十七年、甲辰九月二十五日、

八曰「梨本宮」爲陸軍中將、守正王、爲故一品朝彥親王之第四子、明治七年甲戌三月九日生、妃勛一等名伊都子、爲正二位、勛一等、候爵鍋島直大之第二女、明治十五年壬午二月二日生、

九曰「朝香宮」爲陸軍步兵中佐、大勛位、鳩彥王、係故朝彥親王之第八子、明治二十年丁亥十一月二日生、妻勛一等、妃名允子內親王、係明治天皇之第八皇女、明治二十四年辛卯八月七日生、

十曰「東久邇宮」爲陸軍步兵中佐、大勛位、稔彥王、乃故一品朝彥親王之第九子、明治二十年丁亥十二月三日生、妃勛一等名聰子內親王、明治天皇第九皇女、明治二十九年丙申五月十一日生、

十一曰「北白川宮」爲陸軍砲兵中佐、大勛位成久王、乃故大勛位功三級、能久親王之第三王子、明治二十年丁亥四月十八日生、妃勛一位、名房子內親王、係明治天皇之第七女、於明治二十三年一月二十日生、御母故大勛位、能久親王之妃、勛一等名富子、乃故從一位、大勛位、「公爵島津久光之養女、係文久二年閏八月生、

十二曰「竹田宮」爲恒德王、乃故大勛位恒久王之第一子、於明治四十二年己卯三月四日生、尚未娶妻、御母勛一等昌子內親王、乃明治天皇之第六皇女、明治二十一年九月三十日生、

以上均爲皇室、而所謂王族者、爲朝鮮之李王而設此一宮、曰「昌德宮」、襲王位名女者、係李坧、給予大勛位、係前朝鮮皇帝李熙之子、朝鮮自歸併日本後、迄同其生年月日、亦不許用朝鮮之過去年號、須改用日本之年號、李坧係明治七年三月二十五日生、妃伊氏、係侯爵伊澤榮之女、明治廿七年九月十九日生、王世子爲陸軍步兵中尉大勛位李垠、乃李熙之第二子、係明治三十年十月二十日生、日皇將皇族內守正王之第一女名方子、配與李垠、使朝鮮王族、血統漸漸爲日本化、其用意至爲深刻也、

上海郵務管理局封發郵件時刻表

各項郵件須照下列時刻提前交寄

寄往處所	舟車名目	日期	封發時刻（平常信件）
長江各埠	火車輪船	每日	廿二點卅
北洋各埠（除左列各埠）	火車	每日	廿二點卅五
大連	公司	廿八日	七點十五
威海衛煙台 南洋各埠	阜生	廿七日	八點
寧波	輪船	每日（除星期日）	十三點卅五
溫州	益利	廿六日	十四點
福州	華安	廿八日	十點
廈門香港廣東	舟山	廿六日	十二點
汕頭香港廣東	瓊州	廿七日	十點
香港廣東	公司	廿六日	廿點
國外各埠 小呂宋澳洲及紐絲崙過蘇彝士	公司	廿七日	九點卅分
香港南洋群島及歐洲	公司	廿六日	廿點
日本美洲坎拿大及歐洲	公司	廿一日	廿一點
日本檀香山美洲及歐洲	公司	廿七日	十六點卅
德國及亨堡轉	公司	廿七日	廿點
日本各埠	公司	廿七日	廿點
高麗俄羅斯及歐州各埠經由西比利亞	火車	每日	廿一點
滬渝綫航空郵件（南京安慶九江漢口沙市宜昌萬縣重慶等埠）	中國航空公司	每日（除星期一）	五點卅分
京平綫（徐州濟南天津北平等埠）	同上	每日（除星期日）	十四點十五 廿一點卅五

郵路更動表

	輕件	重件	包裹
江西省	省南各部由番禺轉	省南各部暫停	同上

國內外掛號郵件提前三小時十分封袋

東南大戲院

院址法華民國路口 電話一二六六六

泰利公司再接再厲之最大貢獻 舉行（艷）（趣）（奇）三大盛會

絕頂香艷歌舞 重金禮聘華光歌舞團數十美女登台表演絕頂神秘香艷舞

神秘奇異魔術 加請著名華光社魔術大家登台表演神術

最新有趣滑稽 特選卓別麟主演最新滑稽偉大新笑片

優待來賓◎價目照舊

（盛會難遇）◎每日連演四場◎ 三時 五時一刻 七時一刻 九時一刻 （入場新早）

福安大戲院

小東門外 中華路口

今天日夜開映 二點半 五點 八點半 檢查許可

武俠明星丁麥蓋主演傑作 驚天動地武俠騎擊巨片 中文字幕

狠天狠地

●描寫共產黨的陰謀淋漓盡緻

同時開映 滑稽老搭擋 勞萊哈台與頑童班合演 絕無僅有滑稽笑片

價目照常

九星大戲院

院址法界福煦路南成都路口 電話八二三三七號

今日下午三時半 五時一刻 九時一刻開映

美國大文豪馬克吐溫原著 神童賈克珂根主演 全部有聲對白活潑潑的表演天眞極作

頑童小傳

Jackie Coogan, Mitzi Green in "Tom Sawyer"

莫說她弱小可憐愚蠢可欺惟有她才能表演人類的眞能和智慧願天下父母同來欣賞這孩童作品使你眉花眼笑愛護備至顧小朋友都來瞻仰這小英雄可以增加你無限的本能和智慧

價目 樓上四角 樓下二角 幼童全票 日夜一律

威利大戲院 WILLIE'S THEATRE

乍浦路口海寧路中 電話四一六八二

（前國民大戲院）

今夜四場連續開映 價目：小洋四角、六角

美艷 **珍妮麥唐納** 親王 暨愛德門羅合演 清高絕俗艷極膩絕浪漫巨片

甲曰：婦人盡易吻。然美女子嬌嗔以待時。反欲吻而不能。

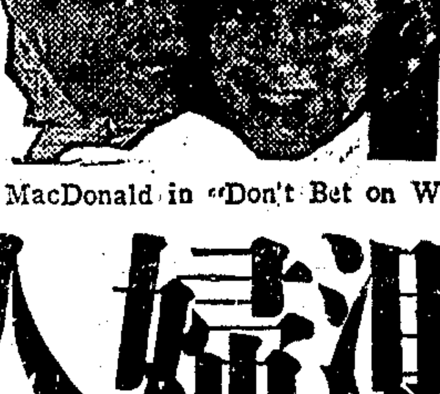

乙曰：婦人皆難吻。然其愛妻拒人吻時。反先自吻人。

Jeanette MacDonald in "Don't Bet on Women"

難測婦人心

艷色無邊 艷香四溢

「靈驗如神」治咳奇效散

保本堂祖遺仙方用中國王道鑑藥煉配製對於咳嗽如久咳痰咳氣炎傷肺吐血成癆等症服之無不靈驗如神茲爲便利病者起見特委託本埠永安公司代售每瓶祇售一元二角大盒六元

上海天津路一百〇四號 四川益壽堂啓

裝置電灶

電之熱氣 最爲清潔

上海電力公司

南京路九十五號 電話一一〇一〇

樣子間 南京路九十五號 浙江路二七二號 靜安寺路七二七號 逢路一〇七號

精優卓絕

煤氣火爐與傳熱器

以其熱度高低隨心所欲式欵美觀經濟合算故也

請賜接洽 無任歡迎

寫字間 西藏路九十號 樣子間 南京路一〇四號

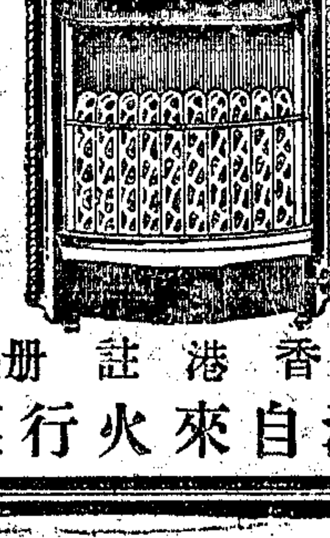

香港註冊 （八）

上海自來火行謹啓

國產聲片全部如此天堂

下期重映于六馬路中央戲院每天二時半八時半兩場

克拉克蓋勃爾等全班大明星破天荒合演傑作
艷膩緊張莊諧兼備唯一名貴鉅片

鞭影情絲

Sporting Blood with Clark Gable, Madge Evans & Ernest Torrence

不日開映於鉅片之府——卡爾登

上海大戲院

北四川路靶子路北　電話四三四二一號

今天日夜開映「日戲」三時　五時半「夜戲」九時一刻

本年份聯美公司的偉大出品

轟動世界寰宇稱賞

歌唱五彩有聲片之巨擘

出類拔萃○哀感纏綿○歌唱名片

（璇宮艷史主角）

珍妮麥唐納

（最新空前傑作）

天涯總相逢

全片以犧牲，熱戀、眞情，友愛，公義綴成，深刻入骨底描寫情火燒不熄，懊惱排不開，羞辱忍不住，憤恨掃不去時的情緒，以及不相逢時惟求相逢，既相見後反須相離的慘遇，從殘酷的作風中，流露出戀的血與情的淚

珍妮有空前的貢獻，歌喉的表演之外，她戲劇天才的發揮，更增人們的崇拜，那欲哭無淚，含痛苦笑，是她從來未有的動人表演，片中耐久舞賽之熱烈・冰天雪山之清越，手琴聯舞之悅目，以婦女爲獎品之彩票奪標・極妙趣艷膩・而大飛船爲冰山播毀，更是不可多見的巨景

價目　日戲 四角 六角 八角　夜戲 六角 八角 一元

優待觀客概不增價

奧迪安大戲院

特別預告

歌場春色

回天一影片公司出品▲中國第一部片上發音全部對白歌唱有聲影片

▲▲是國產聲片空前的大傑作

▲▲是中國藝術精華的大結晶

▲▲是中外一致贊譽的好影片

▲▲是抵制舶來影片的先鋒隊

——片中歌唱南腔北調應有盡有

——片中情節哀感頑艷可泣可歌

回本片轟動全滬◉自與觀衆告別以來◉疊接各界函詢重映日期◉

待本院全部油漆告竣即行開映

先此預告

明珠大戲院

老靶子路福生路口　電話四一二五二號

冷面滑稽大王

裴斯開登主演

體育博士

男女學生快來看裴博士運動的笑話

加映　九十一小合老機片特快車異怪的穢褻別有請大一延益
膠調班鬼演搭笑（別貨）出樣滑特特的趣君笑次年壽

價目 二角 四角　時間 三時 七時一刻 九時一刻

中國電影服務社出版部定期電影叢書第一種

女文豪 VINA DELMAR 原著　盧蒔白譯述

節育問題

南京大戲院開映之（節育問題）即以此書爲藍本

小說而成電影必有重大價值是以讀電影小說勝其他一籌

描寫現代青年對於（育）的放縱（節）的瘋狂

◀解決社會的大問題……抨擊青年的色情狂▶

美國文壇上一部大胆作品

譯本已遍及十四國全世界銷數約二萬萬冊

全書約十萬言每冊大洋四角

在影片開映期內

南京大戲院亦有代售

本外埠各大書局均有出售

本社在影界之信譽爲定戶保障

本界服。何中道次之論。版得公助世說爲者原譯。何司凡著者將版
社及務價。人之於服譯加部各司。界而名。本述無影之原名。陸發
爲社而要影類・原務部設。製之專名識影將小出論片新本小本續行
影會設如界能此有部外出並片動選小成片其說版任公片爲說社出

按月出一種　全年十二種　特大號加價

預定全年祗收大洋四元八角

特大號不加收費並贈送美國供給之明星照片二張

□中國電影服務社出版部□

上海四川路二一七號

浙江大戲院

浙江路四馬路南首　電話九三八七九號

時間　下午三時　五時一刻　七時一刻　九時一刻

價目　小洋二角　四角六角　日夜一律　幼童半票

今天日夜開映（片已檢許）（華文說明）

影界情聖好萊塢頭尖兒大明星 他是能文能武風流透頂的巨星

約翰吉爾勃主演巨片 貢獻一部英雄美人無雙的巨片

哥薩克

JOHN GILBERT IN COSSACKS

馬上絕技　好看煞人　凶鬥猛搏　驚駭煞人　佳片難得　請勿失之　勢必擁擠　務請早臨　每逢禮拜　全十大本　一次映完　日下午一時加映一場

明日開映

全世界一致崇拜滑稽大王

◆羅克主演◆

滑稽絕頂！

法螺聲

笑料豐富！

同時開映

驚心慄肉神秘偵探鉅片

密室大盜

百老滙大戲院

提籃橋滙山路　電話五〇三二五號

今天開映四場

風流香艷勇武名片

風流王子

（片內有中文說明）

時間 二時 四時一刻 七時 九時一刻　價目 小洋 二角 四角 日夜一律

下期開映　勞萊與哈台主演滑稽長片

錯盡錯絕

奧飛姆大戲院

（時間）二時半　六時半　八時半　（三次）

屋頂新添武林班（價目）三百六十文　幼童二百文　樓上樓下隨意可看

今天日夜開映美麗明星羅拉勒潑蘭精心傑作科學機關偵探驚人鉅片

神出鬼沒

片中有華文說明（片已檢許）

新愛倫大戲院

院址虹口海寧路中　電話四四五二〇號　唱家渡五塲電話二五一四號

價目　樓上三角　樓下二角　七角

今天開映◉

紅淚影（下集）

胡蝶　夏佩珍　鄭小秋　主演

時間　三時起　七時起　九時起

虹口大戲院

乍浦路海寧路　電話四一四八號

今天日夜開映　三時　五時一刻　七時一刻　九時一刻

伊娜女士主演哀感頑艷驚世巨片

牡丹花下

Ina V. Elben in "Sweet Seventeen"

價目四角二角　日夜一律

（片已檢許）（華文說明）

（注意）幼童恕不招待

長江大戲院

▲開影時間（日）二點（夜）七點

▲登台時間（日）四點（夜）九點

武俠巨片

大鬧五台山

（片經檢許）

（價目）小洋二角　幼童一律全票　恕無半票

（同時加演）滬上著名滑稽麒麟京戲團（男女文武藝員登台）（合演）

◀子牙招親▶

東海 EASTERN THEATRE 大戲院

東熙華德路茂海路十一號（提籃橋下海門路前面）

每日開映四次

（午）二時起四時起（夜）七時起九時一刻起

念五 念六 念七 號特映

復仇 鉅片

三天收入（不除開支）全數拜托生活週刊社即刻匯助

馬占山將軍

泣望同胞熱心盡力相助救我中國于未亡之日！

"REVENGE"

日夜一律 樓下小洋兩角 樓上小洋四角 小孩半價 送票暫停

明星大戲院

派克路青島路（即新閘醫園弄）電話三一八九七

今天下午三時 五時半 九時一刻開映 價目 小洋三角 五角 七角 孩童二角 三角 四角 日夜一律

生面別開與衆不同最大創作

全片由女明星充任並無一個男子加入

伊佛玲蘭教女士暨十二大女明星合演

戰爭勇敢香艷危險有聲對白巨片

炮火連天 奮勇直前

女子別動隊

ALL WOMEN CAST "MAD PARADE"

鐵蹄下女性竭力抵抗 羞死一般貪生怕死男子

加映詳細華文說明使觀衆明瞭片中精彩

同時加映

漢口水災有聲新聞 由派拉蒙公司最近攝取

最近世界拳擊錦標大比賽實地實景動人魂魄不可不看

中央大戲院

（六馬路）（電話九二七八〇號）

時間（日）三時 五時半（夜）九時一刻（三次） 價目（日）四角 五角 八角（夜）五角 六角 九角

鄭正秋導演 又一傑作

與最近出版之紅淚影有異曲同工之妙與前出之碎琴樓桃花湖有同樣使人迷醉之魔力

◉潘毅華君來函

[illegible]

猜測一個啞謎

●電影界新劇界對鄭正秋君加以「先生」稱呼之來由

凡是電影界或新劇界的演員。及關於藝術工作的人員。見了鄭正秋君。不呼鄭先生而呼「先生」。不知此中情形的人。以爲這班人多是正秋的高足。其實正秋那有這許多門人。因爲他爲人和氣。有問必答。對於初出茅廬的演員。他老人家不厭煩瑣。格外極力的指導。眞是循循善誘。不倦教誨。這二界中的人。經他識拔的。不知有多少。現在在銀幕上舞台上負盛名的明星角兒。無論是男的女的。差不多都是他老人家一手提拔的。所以大家多要呼他爲「先生」了。

玉人永別

明星影片公司出品

片經內政教育二部電影檢查會檢許

鄭小秋 宣景琳 王徵信 主演

奧迪安大戲院

北四川路第六百號 電話四二五一二號

今天日夜開映

大明星 琉范麗絲女士 雪地聲白傑作

風雪姻緣

有無限的危險 也無限的熱烈

LUPE VELEZ The STORM

時間 下午三時 五時半 九時一刻 價目（日）四角 六角（夜）六角 八角

共和大戲院

價目正廳小洋二角樓廳小洋四角幼童半票 時間日戲三時夜戲七時九時

今天日夜開映 轟動全滬人人歡迎 唯一悽苦動人國產空前鉅片

聯華影業公司最著出品 阮玲玉 金燄主演

桃花泣血記

城南通俗影戲院

大東門南 小南門北 電話南市八百廿號

日戲二點半起 夜戲七點九點 價目四角二角 日戲幼童票銅元十五枚 夜戲幼童減半

今日開映 滑稽大王卓別麟氏最新傑作 侍者捉賊 農家生活 夜場特請民鑫劇社全體藝員登台表演最新趣劇 片已驗許

恩派亞大戲院

電話一七〇六二號

復旦影片公司今年特製鉅作偉大革命戀愛鉅片 血花淚影 吳村導演 三時 五時半 九時一刻（三次） 二角 三角 四角 六角 片已檢許

卡德大戲院

卡德路 電話三二八七八號

提倡尚武激發民氣努力抗暴月明公司最新傑作 關東大俠 七集 三時 七時 九時（三次） 二角 三角 四角 片已檢許

萬國大戲院

虹口 莊源大

請看暗示東北事件影片 血濺荒堡 三時 七時 九時（三次） 二角 三角 （片已檢許）

中華大戲院

三洋涇橋

國內外聞名之俠發革命巨片友聯出品 荒江女俠 八集 三時 七時 九時 二角二角 三角四角 五角六角 片已檢許

世界大戲院

閘北青雲路

本地風光唯一寫實藝世巨片明星公司最近出品 一個上海小姐 戒嚴期內 三時 七時 樓下二角 樓上三角 包廂五角 片已檢許

中山大戲院

電話五五三二四號 四卡子橋 片已檢許

友聯影片公司最著名武俠大電影 全部紅蝴蝶 二時 七時（二次） 二角 三角 五角

北京大戲院

北京路貴州路口 電話九四二一〇

星期四・五・六開映：日 三時 五時半 夜戲 九時一刻

歌劇皇后 葛萊絲摩 榮譽傑作

悱惻纏綿哀感膩情聲白名片

桃花艷美 藕絲情長

純潔的愛情的感天地悽的犧牲動心 摯愛足天。艷極最人。

歌台一婦人

"A LADY MORALS"

價目 小洋四角 六角 九角 日夜一律 檢查許可

山西大戲院

海寧路山西路北口 電話四五七五六號

（今天開映）

中國銀幕情侶阮玲玉金燄合演傑作

絕頂悲哀 萬分悽苦

桃花泣血記

時間 三時 七時 九時一刻 價目 小洋二角 三角 四角

新中央大戲院

院址北四川路海寧路 電話四二二三二號

（日）三時 五時半（夜）九時一刻

新訂價目（三角）（五角）（七角）日夜一律

今日開映友聯公司攝製

英雄肝膽行俠仗義救國救民豪氣如虹貫日月 兒女柔腸如痴似醉可憐可愛情意如絲牽雄心

海上英雄

鄭逸生 尚冠武（導演） 顧明道（編劇） 周達明（攝影） 趙還吾（說明） 賀志剛 胡萍（主演）

胃病難愈

[illegible]

每盒大洋六角

代售處 [illegible]

胃病難愈

[illegible]

卡爾登影戲院

今天日夜開映 (日)三時 五時半 (夜)九時一刻

惟卡爾登有此好戲　看好戲惟有卡爾登

METRO-GOLDWYN-MAYER

闔埠影迷都來歸我！

(三部名片一次映完)

今日之卡爾登 孰能望其項背

全世界崇拜的網球大王
鐵爾頓氏
W. T. TILDEN
表演種種球術　技藝高超　神妙無匹

九腔十八調滑稽老搭檔
勞萊與哈台新傑作
我們的老婆
Laurel and Hardy in "OUR WIFE"
若有勿笑　包退還洋

名貴非凡諸君所意想不到的特殊貢獻

亞道夫孟郁不朽傑作

Adolphe Menjou in "THE GREAT LOVER"

哀感頑艷 細膩熨貼 描情鉅片

大情人

從速定座 以免向隅

南京大戲院

愛多亞路五三二號 電話八〇七八二

今天日夜開映：日戲 三時 五時半 夜戲 九時一刻

現代女文豪 維娜德爾瑪名著

言人之所難言 吉姆士鄧 兩位一鳴驚人的大明星合演傑作 莎蘭嫚鸞 示人之所罕見

節育問題

愛：是否應當育？是否應當節？

青年們，你將組織小家庭嗎？你將謀愛人的幸福嗎？你將謀戀愛永生嗎？你知道夫婦感情破裂之緣故嗎？快看此片

七重天導演鮑才琪新猷

同時加映膩香四溢之巴黎全體歌舞大班會串

巴黎夜色

新光大戲院

寧波路(即南京路新新公司後面)　電話九九〇四五號

(時間)下午三時 五時半 九時一刻 今天開映 (價目)日 六角 一元 一元半 夜 一元 一元半 二元

綺年玉貌別具風流女大明星

康士登絲本涅德女士

暨劉考迪猶麥克拉等合演精心作

表現裸體聲白香艷誘人巨片

愛情的魔障

玉溫香軟 意蜜情綿

淺露春光

既肉香之四溢，亦粉氣以氤氳，本香艷且嫋娜，復凄馨而嫵媚；乃未許東墻之蹁，却淮洩於春光，一段柔情，芳心早繫，半言不合，遽起波瀾，感情海之險兕，嘗人生之苦悶！爾乃急轉直下，陰霾忽消，激盪紆迴，竟畢電影藝術之能事！

光陸大戲院

二白渡橋南堍(一路電車直達對橋) 電話一九〇八二號

今日三次開映 (日)三時 五時半 (夜)九時一刻

激震沉寂已久的空氣

劇情如急風驟雨○○○○○

○○○○○動作如活虎生龍

名震遐邇雋才絕藝大明星

克拉勃洛克 凱佛蘭茜絲

合演離奇曲折絕頂緊張大傑構

CLIVE BROOK & KAY FRANCIS IN "24 HOURS"

醉後遭殃

抨擊你心房難能寧貼

玉山頹倒禍生肘腋○○○○○

○○○○○疑雲重疊患在腹心

念四小時內暴徒殺人流血搆成冤獄

念四小時內酒徒水落石出重見天日

光華大戲院

華聯公司管轄

愛多亞路成都路口 電話三三五三〇號

(超絕銀壇無上悲壯哀艷軍事巨片)

◉第一流作家陳寶琦導演◉

王春元 葉娟娟 主演

周鴻泉 袁叢美 韓蘭根 夏文梅 合演

◉上海影戲公司最新出品◉

亂世驚鴻

國華影片公司攝製

初次公映 續減座價

本院在聯華影片週期內實行減價以來深得觀衆贊許紛紛來函要求影片週滿期後仍照減低之價格本院以衆情難却勉允所請故今次雖映首次公映之片而座價並不回高

本片所含蓄的精神

犧牲！纔能保存中華民族

武裝！纔能保全中華國土

抵抗！像馬占山嫩江大戰

殉難！像韓光第力禦外侮

時間 三時 五時半 九時一刻 價目(片價總許) 二角 三角 五角 一律大洋

黃金大戲院

法租界八仙橋 電話一六二六九

今天日夜開映 三時一刻 七時半 九時半

國難臨頭

非武力振刷起來無以救國

選映武術片 使同胞努力

范朋克 續三劍客

較「三劍客」尤精彩有勁

范朋克以往武俠片中最賣力之作也

價目 一律小洋 二角 三角 四角

巴黎大戲院

霞飛路華龍路西首 電話三五一一二號

今天開映四場 三時 五時半 七時半 九時半

情聖 考爾門 偉構

嫵媚明星凱弗蘭茜絲精心配演

蓋世無雙 媚艷香膩 酥骨銷魂 驚心動魄 無上鉅片

情賊

Ronald Colman in "RAFFLES"

玩弄偵探於股掌上！傾倒女性於柔懷中！

再版已三百十四次之大文豪夏能先生不朽名著

每日自上午十時起隨時可以定座

從速定座！

其為賊也。有君子風。有不折之毅力。有豪放之胆略。有敏捷之思想。有圓滑之手腕。為友誼。為愛人。不惜以生命為孤注。且其彬彬之儀容。伶俐之口技。沸熱之戀情。足令異性傾倒而拿之日大情人。如恣郎。故就情賊之身份言。敢謂拾考爾門外。決無能勝任者。復得凱蒲蘭茜絲為之輔。於是珠聯璧合。方克成此不朽絕作。

文學家的心血 藝術界的光芒

勝觀任何寫情片百部

價目 前三場 四角 六角 八角 一元 臺票一元 樓下三角 樓上五角 末一場 六角 八角 一元 一元半

夏令配克

隨時入座 均可看全

靜安寺路卡德路口 電話西一百四十七號

(每日三時 五時 七時 九時一刻 四次)

開映福斯公司著名最新有聲大名片

◉暢寫兩性情愛之唯一好戲◉

女大明星 瓊裴納主演 第一佳作

(男主演明星華納裴克斯脫)

醫師之妻

醫師之妻有令人意想不到的美麗與誘惑

醫師之妻有令人神昏顛倒的魔力和權威

"DOCTORS WIVES"

入場請早 價目 四角 八角 七時半後 六角 一元 購券請早

愛普廬

隨時入座 均可看全

北四川路海寧路口 電話北三百八十一號

(每日午后三時起至夜十一時止四次)

今日最後一天開映歌唱有聲巨片

羅倫絲鐵拔主演傑作

新月

"NEW MOON"

明日開映 瓊克勞馥主演傑作 情罪

座價 四角 六角 日夜一律 兒童減半